

| | | | |
|-----|-----------|--------|---------|
| ○人口 | 464,549人 | (+671) | ()は前月比 |
| ○男 | 236,302人 | (+343) | |
| ○女 | 228,247人 | (+328) | |
| ○世帯 | 175,160世帯 | (+510) | |



●発行/松戸市 ●編集/企画部広報課 〒271 松戸市根本387-5
●発行日/毎月5日・20日 No.862

市役所の代表電話は — 66-1111

女性センターの愛称が

ゆうまつどに決定!

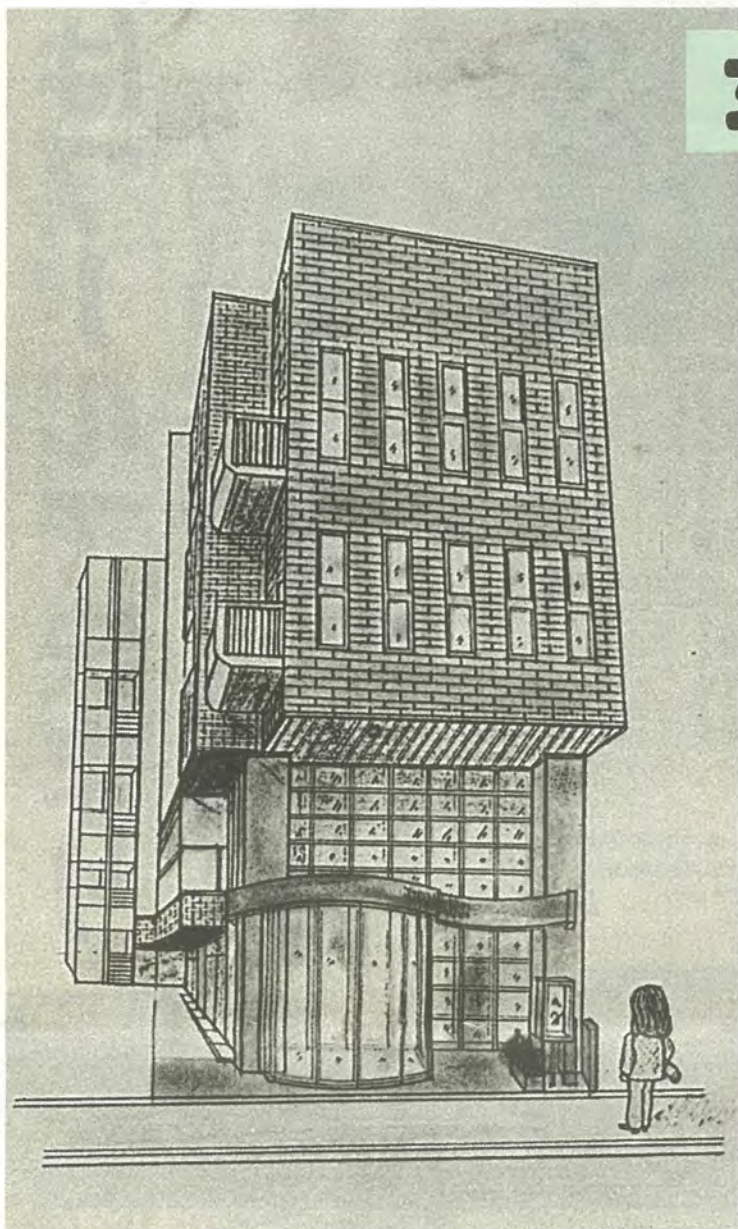

9月30日(土)のオープンを目指して、改修工事が進められている女性センターの愛称は「ゆうまつど」に決まりました。
新しい男女のパートナーシップをつくり出す拠点が、よりいっそう親しみやすくなりますね。
女性センター(工事期間中は市役所内)

八十二点のご応募

ありがとうございます

女性センターの愛称募集にたくさんのご応募ありがとうございました。

十九歳から八十歳まで、五十九人(女性四十二人・男性十七人)から寄せられた八十二点を選定委員会で審査した結果、残念ながら最優秀賞の該当はありませんでした。

しかし、岡本桂子さん(串崎南町)の「For you 松戸」と大重兼信さん(牧の原)の友愛(You&I)センターは、どちらもとても良い作品だったため優秀賞として、愛称についても「YOU」

「友」を参考に「ゆうまつど」に決定しました。

それぞれの「ゆう」があつていいです

「ゆう」をひらがなとする

ことで、「それぞれの人がそれぞれの解釈で、『ゆう』を『新しい男女のパートナーシップ創り』のイメージにしてほしい」という思いを込めました。女性センターが、女性問題解決のために人と人を「結ぶ」場であるように、「YOU(あなた)」と私が、女性も男性も「友」としてパートナーとして、充分理解し合って「融和し、悩んだときには「勇」気付け合い、互いを思いやる

「優」しさと、学びの中の「遊び心を忘れないでいられる施設であるように……。それぞれの意味を持つことができ「ゆうまつど」は、それぞれの学習や活動を応援する女性センターの新たな門出にふさわしい愛称になりました。

ゆうまつどは9/30からオープン記念行事を開催!

女性のつどいをはじめ多彩な催しを行います。

- ★施設の貸し出しは、10月8日(日)から
- ★利用の申し込みは、9月10日(日)から受け付け



ゆうまつど内の施設(ホール・研修室・実習室・和室)の10月8日(日)~11月29日(水)までの利用申請を、9月10日(日)午前10時から市民劇場で受け付けます。

※いずれも詳細は後日広報等でお知らせします。

親子・個人

ご参加ください

市政見学会

バスに乗っての施設めぐり
☎電話で広報課へ

親子市政見学会

小学生とその親を対象にした見学会です。

日時…7月26日(水)・8月9日(水)午前9時~午後3時30分

コース…市民会館2階ロビー(集合)~プラネタリウム~消防訓練センター~クリーンセンター(昼食)~ユーカリ交通公園~市役所(解散)

定員…各回先着23人 費用…無料

個人市政見学会

個人を対象にした見学会です。

日時…8月2日(水)午前9時~午後3時30分

コース…市役所(集合)~公設地方卸売市場~パークセンター~クリーンセンター(昼食)~消防局~市役所(解散)

定員…先着23人 費用…無料



消防訓練センターにて

主な内容

- 夏はプールで決まり……………2
- 個人情報処理の公表……………3
- 読書で余暇をグレードアップ ……4・5
- 情報チャンネル ………………6・7
- 街の話題……………8
・「是より御料松戸宿」碑を建立
・もぐらクラブ2年連続の快挙!
- 戦後50年私の思い出(新コラム)……………8

わたしの夢

やっか 八塚 美野里さん (幸谷小学校2年生)



わたしはどうぶつが大スキなので、どうぶつ園のしゅく係になりたいです。それは、いつもどうぶつといっしょにくらせるからです。

えさをあげたり、けがやびょうきをなおしてあげます。あかちゃん生まれるときには、てつだいます。ムツゴロウさんみたいになりたいです。



けがをした動物の世話をする美野里さん

夏

はプールで決まり

7月1日から市営プールがオープン

運動公園

中央公園

新松戸プール

東部スポーツパーク



夏はプールで暑さをふっ飛ばせ

市営プールを利用する際は、次のことにご注意ください

- ①カゼ・目の病気、その他伝染病にかかっている人は遊泳できません。
- ②幼児等は保護者の同伴が必要です。
- ③プールサイドで飲食等はできません。
- ④50メートルプールでの遊泳は、小学4年生以上または保護者の同伴が必要です。
- ⑤浮輪等の使用はこどもプールに限りです。
- ⑥水中メガネは競技用に限ります。
- ⑦係員の指示には従ってください。
- ⑧気象条件等によっては、中止または時間が変更になる場合があります。

| プール名 | 期間 | 時間 | お休み | 費用 |
|-----------|----------------|---|--|-------------------|
| 運動公園プール | 7/1(土)~8/31(木) | 1回目=午前9時~11時 2回目=正午~午後2時 3回目=午後3時~5時 *総入れ替え制です | 7/9(日)・23(日)・28(日)・31(日)・8/28(日) (水泳大会のため) | 大人200円 子供50円(2時間) |
| 中央公園プール | 7/1(土)~8/31(木) | 7/1(土)~20(木)の間(土、日を除く)は、一回目の開放はありません。 | 7/3・10・17の各月曜日 *7/21(金)以降は月曜日でも利用できます。 | |
| 新松戸プール | 7/1(土)~8/31(木) | | | |
| 東部スポーツパーク | 7/1(土)~8/31(木) | | | |

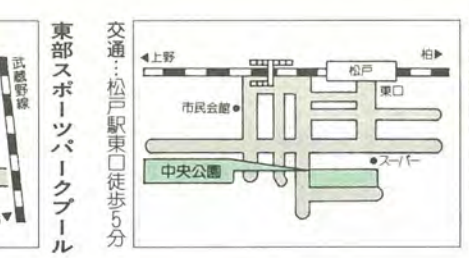
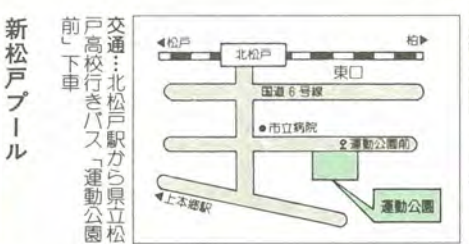
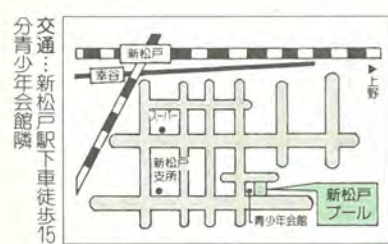

市道に突き出している看板類の調査を行います

市では道路を正しく使って、だれもが安心して通行できるように努めています。その一つとして、正しい道路の利用を図るため、建物等から市道(車道や歩道)に突き出して設置している看板類(日よけなども含む)の実態調査を行います。7月から調査員がお伺いし、計測等の調査を行います。だれもが安心して通行できるように努めています。その一つとして、正しい道路の利用を図るため、建物等から市道(車道や歩道)に突き出して設置している看板類(日よけなども含む)の実態調査を行います。7月から調査員がお伺いし、計測等の調査を行います。

7月から調査員がお伺いします計測等の調査にご協力ください

市道に看板類を設置する場合の基準

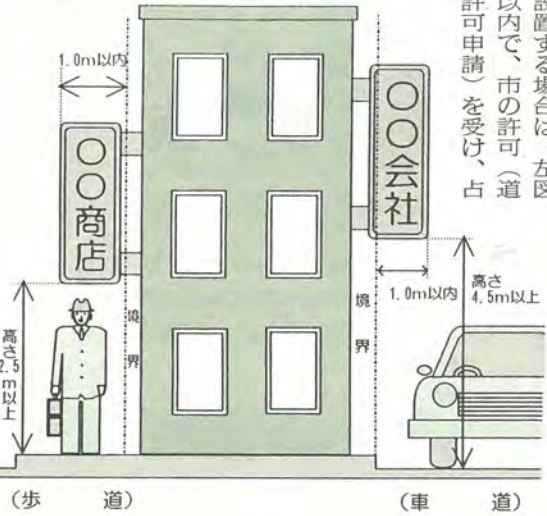

森のホール21 チケットセンター チケットガイド

取扱時間 午前10時~午後4時
西84-5050番 (月曜日は休館)

| 公演日 | 公演名 | 会場 | 開演時間 | 費用 |
|----------|--|-------------|------------------------|-------------------------------------|
| 6/24(土) | ウィーン・コンツェルトフェライン室内管弦楽団 ハイドン交響曲94番ほか | 森のホール21大ホール | 午後2時 | S/ 4,500円 A/ 4,000円 B/ 3,000円 |
| 7/2(日) | 松竹大歌舞伎公演 市川團十郎ほか 「三人吉三」「傾城反魂香」「釣女」 | 森のホール21大ホール | 2時30分 | S/ 4,500円 A/ 3,500円 B/ 2,000円 |
| 16(日) | ミュージカル「大草原の小さな家」 目黒祐樹・沢田亜矢子ほか | 森のホール21大ホール | 昼・午後0時30分 夜・午後4時30分 | 1階席4,500円 2階席3,500円 3階席2,000円 |
| 22(土) | 立川談志・桂歌丸・落語二人会 | 市民会館 | 午後6時 | S/ 3,000円 A/ 2,500円 |
| 9/9(土) | 羽田健太郎+新星日本交響楽団 「オーケストラ・ア・ラ・カルト」 ラプソディ・イン・ブルーほか☆ | 森のホール21大ホール | 午後3時 | S/ 4,500円 A/ 3,500円 B/ 2,500円 |
| 23(日) | 新ヴァイヴァルディ合奏団 with 田部京子 「モーツァルトはいかが」 交響曲41番「ジュピター」、ピアノ協奏曲26番ほか☆ | 森のホール21大ホール | 午後2時 | S/ 3,500円 A/ 3,000円 |
| 10/14(土) | オペレッタ「メリー・ウィドウ」 松本美和子(ハンナ)・黒崎鎌太郎(ダニロ)ほか☆ | 森のホール21大ホール | 午後2時 | S/ 7,000円 A/ 6,000円 B/ 4,000円 |

*チケットは売り切れの場合があります。☆印には託児サービス(有料)があります。
◎印には学生席1500円があります

あなたの健康 210

乳幼児アトピー性皮膚炎

最近の考え方

最近マスコミ等により小児のアトピー性皮膚炎が注目され、それに関する大量の情報が流れています。また、アトピー性皮膚炎についてはさらに解明すべき問題が多くあり、これらの情報は確かなものから不正確なものまでさまざまです。専門医の間にも診断や治療方針に異なる箇所があります。さらにアトピー性皮膚炎の増加があまりにも強調され過ぎたために、湿疹があればアトピー性皮膚炎と思ひ込み、親の育児不安を助長させています。

生後六カ月ごろまでに多く発症し、乳児期では頭部や顔面にジクジクした湿潤傾向の湿疹がでやすくなります。乳児期以降では体幹・四肢に皮疹が拡大し、カサカサした乾燥傾向となり、多くの人は学童期ごろまでに軽快すると考えられています。

アトピー性皮膚炎の経過は

アトピー性皮膚炎は

アトピー性皮膚炎は

アトピー性皮膚炎は

アトピー性皮膚炎は

アトピー性皮膚炎は

アトピー性皮膚炎は

アトピー性皮膚炎は

アトピー性皮膚炎は

アトピー性皮膚炎は

アトピー性皮膚炎は

アトピー性皮膚炎は

アトピー性皮膚炎は

アトピー性皮膚炎は

アトピー性皮膚炎は

アトピー性皮膚炎は

アトピー性皮膚炎は

アトピー性皮膚炎は

アトピー性皮膚炎は

アトピー性皮膚炎は

(その一)

(松戸市医師会)

市長室・巻

川井敏久

ふるさとの歴史を守るために



大倉邦夫さんから歴史公園整備のためご寄付をいただきました

最近、健康と歴史に関する本がよく売れているようです。先行きが不透明な時代には、人々の関心は身近な健康と過去に向かうのでしょうか。

歴史といえは、松戸は古くから交通の要衝として栄えてきました。平安時代にはもう「まつど」という名を更級日記の中に見ることができ、由緒ある寺社や数々の文化財などが現在も残っています。

市民の皆さんからも、大切なふるさとの歴史を残してほしいという強い声が寄せられ、私は根本内城の調査費を今年度予算に計上しました。根本内城から小金城を歴史文化ゾーンとして、総合的に保護整備するための計画をつくらうと考えています。

あつた小金城、根本内城は、関東でも最大級の規模を誇るといわれ、貴重な史跡です。しかし、都市化が進むとともに、次第に開発の波にさらされてきました。

口部分の売買届出の決裁が回ってきました。いったん売買されて開発が行われてしまつたら、取り返しがつかせません。私は、厳しい財政事情の中、清水の舞台から飛び下りるつもりで買収を決意し、すぐに交渉に入りました。

幸い売り主のご好意で安く譲っていただけることになりましたが、それでも負担は小さいものではありません。とても整備までは手が回りませんので、財政事情が好転するまでそのままにしておこうと思つていたところ、地元の大倉邦夫さんから土地の整備に役立て

てほしいと二億八千八百万円のご寄付をいただきました。過去にも小金城遺跡(だるま)・口史跡公園用地をご寄付いただきましたが、今回も千円の慈雨ともいふべき厚意を頂戴し、改めて厚く御礼申し上げます。

買収した土地は二年後の小金城築城四百六十周年を目前に、市民の皆さんにひろく親しんでいただける歴史公園として整備し、他の史跡等とも連環性を持たせて、歴史をベースにした街づくりを進めていきたいと考えています。

そして、市内の他の地域でも、それぞれの特色を生かして歴史や文化を大切にしながら新しい市民文化を創造し、市民の皆さんにわがまち松戸」というふるさと意識を持つていただけるようにしたいと思つています。皆様のご理解とご協力をお願いいたします。

市民の皆さんの声を直接お聞きするため、市長室直通のFAXを設置しています。市政に対して感じていることや建設的なご意見をお寄せください(5月末現在百七十八件受信)。

FAX(66)2301番

※労働相談は柏労働基準監督署(☎0471-63-0245番)でも行っています。

相談はすべて無料です。お気軽にご利用を

巡回年金相談

| 会場 | 日時 |
|-------|-------|
| 常盤平支所 | 4(水) |
| 小金支所 | 7(金) |
| 小金原支所 | 11(水) |
| 馬橋支所 | 14(金) |
| 六実支所 | 18(水) |
| 新松戸支所 | 21(金) |
| 矢切支所 | 25(水) |
| 東部支所 | 28(金) |

午前10時～午後3時

※上記以外の日は国民年金課へ
国民年金課適用係

市民の個人情報を保護するため制定された「個人情報の保護に関する条例」に基づき、電子計算機処理により、どのような個人情報が記録されているのか、その状況をお知らせします。

問事務管理課

電子計算機
による

個人情報

処理の公表

新規に開始した業務

| 機関名 | 事務名 | 主な収集項目 | 対象者 |
|-----|----------|------------|----------------------------|
| 市長 | 点訳文書発送業務 | 氏名、住所、電話番号 | 市内在住の視覚障害者のうち点訳文書の送付を希望する者 |

平成6年度から継続している主な業務

| 機関名 | 事務名 | 主な収集項目 | 対象者 |
|------------|--------------------------------------|-----------------------------------|------------|
| 市長 | 市民税賦課収納 | 氏名、住所、収入、控除、課税標準、税額口座、勤務先 | 納税義務者 |
| | 固定資産税賦課収納 | 氏名、住所、地番、地積、地目、評価額、建築年、課税標準、税額、口座 | 納税義務者 |
| | 軽自動車税賦課収納 | 氏名、住所、標識番号、車種、税額、口座 | 納税義務者 |
| | 住民記録 | 氏名、住所、性別、続柄、世帯主、本籍、筆頭者 | 住民 |
| | 印鑑登録 | 氏名、住所、性別、印鑑登録年月日、印影 | 外国人 |
| | 外国人登録 | 氏名、住所、性別、生年月日、続柄 | 外国人 |
| | 国民年金保険料賦課収納 | 氏名、住所、記号番号、資格、得喪年月日、保険料、口座 | 納入者 |
| | 国民健康保険料賦課収納 | 氏名、住所、記号番号、資格、得喪年月日、保険料、口座 | 納入者 |
| | 国民健康保険資格給付 | 氏名、住所、記号番号、資格、得喪年月日、診療報酬額、診療報酬内容 | 受給者 |
| | 保育所入所措置及び保育料賦課収納 | 氏名、住所、児童氏名、階層、所得、保育料 | 納入者 |
| 下水道使用料賦課収納 | 氏名、住所、使用料、口座 | 納入者 | |
| 生活保護 | 氏名、住所、性別、生年月日、続柄、学歴、職業、口座内容、電話番号、扶助額 | 生活保護受給者 | |
| 生産緑地指定 | 氏名、住所、農地所在地、登記地目、課税地目、地積、土地の権利 | 生産緑地指定申告者 | |
| 教育委員会 | 入学通知・学齢簿作成 | 氏名、保護者氏名、住所、性別 | 小中学校就学児童生徒 |

母子・父子家庭に医療費を助成します

対象十八歳未満の児童を扶養している所得税非課税の母子、父子家庭の親子、または父母のいない十八歳未満の児童(十八歳になった後も、最初の3月31日までは対象)助成額医療機関等で受診した際に自己負担した保険医療費と保険調剤費相当額(付加給付等を除いた額) 手続方法6月30日(金)までに、前年の所得の所得税非課税を証明する書類等を添えて受給資格者として登録後、医療機関等へ給付申請書(福祉事務所・授産課にあり)を持参して、受診先で証明を受け提出 必要書類①母子・父子家庭等医療助成資格登録申請書②平成6年分所得税納税証明書その(一)(税務署)または平成7年度住民税所得証明書(市民税課)③保険証の写し④組合保険の人は付加給付の写し 母子家庭・福祉事務所福祉係、父子家庭・授産課授産係

遺児手当を支給します

該当する人は申請を

対象市内に居住し、父母の一方または両親と死別した児童(中学生まで)を扶養している人(現在受給中の人は手続不要) 支給額片親と死別別1万五千五百円、両親と死別1万五千五百円(8月・12月・4月の年三回支給) 受付期間随時(申請の翌月から支給) 申請方法①一カ月以内に発行された世帯全員の住民票(本籍等すべて記載されたもの)または外国人登録簿②一カ月以内に発行された申請者と遺児記載の戸籍謄本③申請者名義の預金通帳(郵便局を除く)の表紙のコピー④印鑑を持って授産課へ 問授産課授産係

児童手当現況届(更新手続き)受け付け中

児童手当を受けている人は、今月中に児童手当現況届を提出してください。提出がないと6月分以降の支払いが受けられません。また、児童手当の所得制限限度額が下表のように変わりました。提出期限6月30日(金) 受付場所授産課・各支所 問授産課授産係

| 扶養人数 | 国民年金加入者 年金未加入者 | 厚生年金等加入者 |
|------|-------------------|------------|
| 0人 | 1,566,000円 | 3,358,000円 |
| 1人 | 1,866,000円 | 3,658,000円 |
| 2人 | 2,166,000円 | 3,958,000円 |

※金額は所得控除後の金額です。
☆以後、扶養人数が1人増える毎に30万円加算。

各種相談

| 相談名 | 日時 | 会場 |
|----------------------------------|--------------------------|-----------|
| 商人よろず相談 問商工課融資係 | 5(水) 午前10時30分～午後3時30分 | 馬橋市民センター |
| | 19(水) 午前10時～午後4時 | 市役所相談コーナー |
| 労働相談 問商工課労政係 | 毎月第1・第3月曜日 午後1時～5時 | 市役所相談コーナー |
| 消費生活相談 問消費生活センター ☎65-6565番 | 月～金曜日 午前9時～午後4時 | 消費生活センター |
| 女性就業相談 問商工課労政係 | 毎週水・金曜日 | 女性就業相談室 |

心配ごと・人権相談

| 会場 | 日時 |
|-----------|--------------|
| 市役所相談コーナー | 第1～第4金曜日 |
| 馬橋支所 | ◎3(月) |
| 六実支所 | ◎4(水) |
| 小金支所 | 4(金) |
| 常盤平支所 | 5(水)・◎19(水) |
| 新松戸市民センター | ◎5(水)・◎21(金) |
| 小金原市民センター | 6(木)・◎20(木) |

午前10時～午後3時

※◎印は心配ごと相談のみ
※人権相談は千葉地方務局松戸支局(☎63-6278番)でも行っています。
問人権相談=授産課庶務係
心配ごと相談=社会福祉協議会
☎68-0503番

市民相談

| 相談名 | 日時 | 会場 |
|--------------|--|-----------|
| 法律相談 | 毎週火・木曜日と毎月第2・第4月曜日、午後1時～5時 毎月第1月曜日、午前9時～正午(いづれも予約制) | 市役所相談コーナー |
| 税務相談 | 14(金)午後1時～5時 | 市役所相談コーナー |
| 登記相談 | 21(金)午後1時～4時30分 | 市役所相談コーナー |
| 行政相談 | 10(月)・24(月)午後1時～3時 | 市役所相談コーナー |
| 住宅相談 | 5(水)・12(水)・19(水)・26(水) 午前10時～午後4時 | 市役所相談コーナー |
| 交通事故・市政・一般相談 | 毎日午前8時30分～午後5時 | 市民相談室 |

問市民相談室(金銭問題の相談も行います)

7月の相談案内

松戸市スポーツレクリエーション大会 (地域祭)

Table with 5 columns: 地区 (Area), 事業名 (Event Name), 期日 (Date), 会場 (Venue), 問い合わせ (Contact). Lists various sports events across different districts like 本府, 明, 矢切, etc.

時間...午前9時から 対象...地区住民 費用...無料 当日会場で、または事前に電話で各問い合わせ先へ

Table with 5 columns: 日時 (Date/Time), 会場 (Venue), 定員 (Capacity), 費用 (Fee). Details for the 市民ゴルフ競技大会 (Citizens Golf Competition).

※グループでの申し込みは一組まで

パークセンター (21世紀の森と広場) 催し物

Table with 5 columns: 行事名 (Event Name), 日時 (Date/Time), 講師 (Instructor), 対象 (Target), 費用 (Fee). Lists various activities at the Park Center.

☎電話でパークセンター☎45-8900番 (月曜休館) へ

親子の東京湾視察会 8月19日(土)午前9時30分... 自然探検隊常盤平コース 7月8日(土)午後1時...

文化財史跡めぐり ①7月5日(水)・6日(木)各午前9時30分... 土建まつり(住宅デー) 7月2日(日)午前10時...

ナイターテニス (硬式) 8月11月の毎週日・月・金曜日の希望曜日、午後7時〜9時... 費用九千円 (保険料を含む)

スポーツ (Sports) section with a frog mascot logo and text.

情報 (Information) section with a frog mascot logo and text.

Table with 4 columns: 期日 (Date), 時間 (Time), 対象 (Target), 費用 (Fee). Details for the 市民水泳教室 (Citizens Swimming Class).

新体操講習会 6月28日(水)午後5時〜7時... バドミントン夏季大会 (ダブルス) 7月9日(日)午前8時〜午後7時...

Table with 5 columns: 教室名 (Class Name), 日時 (Date/Time), 会場 (Venue), 費用 (Fee), 問い合わせ (Contact). Details for 水泳教室 (Swimming Class).

☎当日会場

「勤労青少年の日」スポーツ交流会 7月4日(火)午後6時から... ソフトバレーボール大会 7月9日(日)午前8時30分...

松戸市美術展 7月2日(日)までの午前10時〜午後6時... 松戸市音楽協会音楽祭 6月25日(日)午後2時開演...

クロージング・マジック発表会 7月2日(日)午後1時〜3時... ジョイフルコーラス演奏会 7月1日(土)午後3時開演...

青少年国際交流キャンプ ①7月30日(日)〜8月3日(木) ②7月26日(水)〜30日(日)...

Table with 3 columns: 日時 (Date/Time), 会場 (Venue), 内容 (Content). Details for 社会を明るくする運動 (Social Movement).



講座・講演

音楽の広場(合唱講座)

6月27日(火)午後1時30分〜3時30分 会場市民劇場 費用初回のみテキスト代二千七百円
 関矢切公民館 ☎68-1214番

木造住宅の耐震診断と防災講習会

7月17日(月)午後6時〜8時 会場衛生会館 定員先着百五十人 費用無料
 関7月4日(火)まで、ハガキに住所・氏名・電話番号・自宅の防災に関する心配ごとを記入して、〒270松戸市根本三三七一五松戸市役所建築指導課へ

さり絵初心者講座

7月4日(火)・11日(火)、午前10時〜正午 会場新松戸北小学校 講座室 費用無料
 関ザ・さり絵松戸・岡田 ☎44-7608番

千葉県母親大会

6月25日(日)午前10時〜午後4時30分(分科会・全体会) 会場千葉県労働者福祉センター 記念講演大原穂子氏・平和への思いあふれてドラマに生きる 費用八百円
 関千葉県母親連絡会・佐久間 ☎043-273-3844番

日舞新舞踊講習会

6月25日(日)・7月2日(日)午後1時〜4時 新松戸市民センター、7月4日(火)・6日(木)午後2時〜5時 八ヶ崎市民センター 内容初心者向け 費用無料
 関松戸邦楽会・藤間 ☎42-2171番

トレーニング機器操作講習会

7月1日(日)午後1時30分〜3時30分 会場青少年会館 種野口分館 費用無料 定員二十人 対象十五歳以上の人(三十歳未満の人を優先) 持ち物運動着・上履き ※講習会終了後、修了証発行 関電話で青少年会館 ☎44-8556番へ

女性のための医学セミナー

「更年期より幸年期」 7月13日(木)午前10時〜正午 会場市民劇場 対象三十歳〜五十歳の女性 講師東峯 婦人クリニック院長・松峯寿美氏 定員先着二百人 関電話または直接、健康管理課常盤平方面保健室 ☎84-1333番へ

盆踊り講習会

6月24日(日)・7月1日(日)午後7時〜9時 会場市民会館 内容福祉の街づくり音頭ほか 費用無料
 関松戸民踊愛好会・川島 ☎62-6957番

千葉県視覚障害者講演会

6月25日(日)午後1時〜4時 会場船橋市女性センター 内容千葉県の視覚障害者リハビリテーションの現状と課題(拡大読書器・音声ワープロの体験コーナーもあり) 費用無料
 関千葉県中途視覚障害者連絡会・金子 ☎0474-65-6697番

講演会「不登校を誤解しないで」と相談会

7月2日(日)午後1時〜5時 会場南流山センター 講師東京シユレ主宰・奥地圭子氏 費用千円
 関松戸登校拒否を考える会・増山 ☎44-0788番

ライフプランセミナー

「経済計画講座」 7月16日(日)午前10時〜午後3時 会場市民会館 対象四十歳以上の人(先着百人) 内容経済計画を立てるポイントほか 費用無料
 関7月10日(日)までに、電話で関千葉県長寿ふれあいセンター ☎043-24-7159番へ

危険物取扱者保安講習会

| 期日 | 対象施設 | 会場 | 費用 |
|-----------|-------|---------|---------------------|
| 9/20(水)午前 | 給油取扱所 | 野田市文化会館 | 4,700円 (千葉県収入証紙) |
| 20(水)午後 | その他 | | |

対象...①危険物取扱作業に従事している人で免状交付の日または講習を受けた日から3年を経過しようとする人 ②免状所持者で講習を希望する人
 関7/10月〜14日の間に、免状・印鑑・県収入証紙を持って松戸市危険物安全協会(消防局内 ☎63-1111内線207番)へ

博物館体験教室「布を編む」

7月8日(土)午前10時〜正午 勉強会、7月15日(土)午前10時〜午後3時 カラムシ採集、7月16日(日)午後1時〜4時 織織とり、7月22日(土)午前10時〜正午 糸つくり、7月29日(土)午前10時〜午後3時 編布製作 定員十二人(全回参加できる人で、応募多数の場合は抽選) 費用無料
 関6月30日(金)必着までに、往復ハガキに住所・氏名・電話番号を記入して、〒270松戸市千駄堀六七一市立博物館布を編む係 ☎84-8272番へ

寺島文化会館講演会と写真展

| 日 | 時 | 内容 | 会場 | 費用 |
|--------------|---------------------------|--|--------------|----|
| 6/25(日) | 午後2時〜3時30分 | 講演「インドネシア—その自然と人に付きあつて」 元国際協力事業団派遣専門家・真野勝友氏 | 寺島文化会館(柏野地区) | 無料 |
| 7/2(日)〜28(金) | 午前9時〜午後9時 (最終日は午後6時まで) | 横村克宏写真展 「アンコール遺跡—光と影—」 | 寺島文化会館(柏野地区) | 無料 |

関寺島文化会館 ☎0471-67-6153番

フレンド・自然フェスタ

6月24日(土)午後2時〜3時30分 会場聖徳大学附属小学校 対象小学校四年〜六年生とその親・八十人 内容保護者対象のこどもの育成環境に関する話、小学生対象の夏の昆虫に関する話
 関6月22日(木)までに、電話で関松戸青年会議所 ☎67-1983番へ

保健・衛生

療育相談

7月13日(木)午後1時〜1時30分 会場松戸保健所 対象乳児の股関節脱臼・検診未受診者、整形外科学領域の診察・相談等を希望する十八歳未満の人(予約制)
 ※乳幼児は母子手帳の持参を 関電話で松戸保健所保健指導課 ☎61-2121番へ

予防接種のお知らせ

7月上旬に予防接種の通知をします(表①)。また、申し込みが必要な人は表②の通りです。
 予診票(旧問診票も含む)を持っていない人は、直接各保健センター・各支所の健康相談室、またはハガキに下記の要領で記入して、〒270松戸市竹花七四一三中央保健センターへ

表① 5月末までに住民登録をされている人には、7月上旬に予診票または予防接種手帳を送ります。

- 平成7年2月1日〜3月31日生まれの人には予防接種手帳
- 平成5年10月1日〜11月30日生まれの人にはDPT1期追加と日本脳炎の予診票
- 平成6年5月1日〜6月30日生まれの人にはDPT1期追加・麻疹・風しん・日本脳炎の予診票

表② 上表の生年月日に該当し、6月以降に住民登録をした人

- 予診票(旧問診票も含む)を持っていない下記の人
- 3カ月以上4歳未満でツ反・BCGの予防接種が済んでいない人
- 3カ月以上7歳6カ月未満でポリオの予防接種が2回済んでいない人
- 3カ月以上7歳6カ月未満でDPTの予防接種が4回済んでいない人
- 1歳以上7歳6カ月未満で麻疹の予防接種が済んでいない人
- 平成4年4月1日以前に生まれ、7歳6カ月未満で日本脳炎の予防接種が済んでいない人
- 平成5年4月2日〜6年4月30日生まれの人で、風しんの予防接種が済んでいない人

ハガキ記入要領

- 希望する予防接種名(複数可)
- 初めてまたは今までに受けた日付
- 受けたい日
年 月 日
- 住所
- 保護者の氏名
- 子どもの氏名
- 子どもの生年月日
- 電話番号

リサイクル広場

あなたの家の不用品いかしてみませんか

◎譲ります

(家具) いす付きライティンクデスク三万円 ◆セミダブルベッド二万円 ◆ロッキングチェア二万円 ◆ペア座いす二万円 ◆押入れたんす二万円 ◆千円 ◆折りたたみテーブル八百円 ◆いす付きダイニングテーブル一万円 ◆千円 ◆籐製たんす一万円 ◆籐製二人掛けいす一万円 (電気用品) ビデオデッキ 八千円 ◆電話機二万円 ◆除

◎譲ります

除湿器二万円 ◆小型二ドア冷蔵庫一万円 (子供用品) 双子用A型ベビーカー無料 ◆折りたたみベビーカー無料 ◆ベビーベッド六千円 ◆無料 ◆ベビーバス五百円 ◆籐製ゆりかご無料 ◆おまる無料 ◆お宮参り用ドレス二万円 ◆スウィングラック八千円 ◆チャイルドカーシート無料 (スポーツ用品・楽器) ビデオカメラ ◆弓道着六千円 ◆テント五千円

◎次回掲載分について

品物を譲りたい人は、6月23日(金)までに、電話で申し込みください(一人三点まで)。7月20日号に掲載します。価格は一万円までで、衣料品・食品・自転車などは扱いません。 関消費生活センター ☎66-7329番

◎次回掲載分について

品物を譲りたい人は、6月23日(金)までに、電話で申し込みください(一人三点まで)。7月20日号に掲載します。価格は一万円までで、衣料品・食品・自転車などは扱いません。 関消費生活センター ☎66-7329番

救急医療体制

健康保険証を忘れずに

- ◆テレホン案内サービス ☎66-0010番 平日・午後5時〜翌日午前9時 休日と土曜・午前9時〜翌日午前9時
- ◆夜間急病診療所 ☎68-3756番 衛生会館内・毎日午後8時〜11時
- ◆休日土曜日夜間歯科診療所 ☎65-3430番 衛生会館内・午後8時〜11時

新婚さん

こんにちは

披露宴は、一気の乾杯から始まり、キャンドルサービスのときにも祝杯を受け続け、彼は後半の記憶が全くないそうです。 かきいっ私も、「らしくなかったね」といわれる始末で、はたから見ると似合いの二人だったようです。

松戸新田 鈴木 伸一さん
由美子さん

※この欄に登場するカップルを募集しています。 関広報課

「是より御料松戸宿」碑を建立



5月31日には除幕式が行われました

松戸郵便局付近は、江戸時代には日本橋から数えて、千住、新宿に続く水戸街道中3番目の宿場町として栄えました。

中でも、下横町付近(葛飾橋の上流300mの江戸川堤防沿い)は、武蔵国金町の関所から下総国松戸宿へ渡った際の玄関口でした。これを永く記憶に留めるために、「是より御料松戸宿」の碑が建立されました。

碑は、松戸西ロータリークラブ(佐々木征四郎会長)がクラブ設立10周年を記念して建立したもので、その後、市教育委員会に寄贈されました。

かつては、参勤交代などが行われていた江戸時代に、思いを馳せてみてはいかがでしょうか?



街の話題

身近な街の話題をお寄せください。 圃広報課



屋久島 縄文杉に逢いに



東平賀 飯高 芳子さん



昨年8月、屋久島の縄文杉に逢ってきました。昭和45年に禁伐されるまで杉を運んだトロッコのさびついた軌道を歩き続け、巨岩にかけられた鉄はしごを登り、私の腰の高さほどもある杉の太い根を乗り越え、横たわる多数の倒木を回り込み、深い原生林の中に入ってゆく。息が荒くなる。足が重くなる。ひたすら足元を見つめ、周囲の景色も目に入らず、無言で登り続けること四時間半。ついに、樹齢七千二百年といわれる縄文杉は、ヤマゲルマアセビ、ナナカマドなど十数種類の着生植物をその懐にかかえ込み、まさに王者の風格をもって私を迎えてくれました。

※昨年8月から保護のため、縄文杉にさわることはいくなくなくなりました。

全日本小学生ソフトテニス大会に出場

もぐらクラブ二年連続の快挙!



会員は現在三十人。毎週日曜日に高塚のコートで汗を流しています。現在会員募集中/☎62・0350番・増田まで

市内の小学生ソフトテニスクラブ「もぐらクラブ」が、5月21日に行われた千葉県小学生県代表選考大会で、男子が1位から3位までを独占、女子も2位・3位を獲得。県代表として全日本小学生ソフトテニス大会への出場キップを手に入れました。

「はじめは地面にもぐっているモグラでも、鷹(たか)のように強くなろう…」という変わった名前の由来を持つもぐらクラブ。全国大会に2年連続で出場できるほどになりました。男子は川端・隅谷組、関・白根組、佐久間・滝田組、女子は江川・田中組、窪田・平野組の5チームが、7月28日(金)から新潟県新潟市庭球場で、全国の強豪相手に熱戦を繰り広げます。



白球を追う子どもたち 田は真剣です

戦後50年

私の思い出①



ネギ作りに専念できる平和

平川 孝一さん (下矢切)



このコーナーに掲載する「思い出」を募集しています。お話を聞かせてください。 圃広報課

私は大正9年の生まれで、今年で七十五歳になります。下矢切の農家で、代々ネギなどの野菜作りをしています。そんなわけで、高等小学校を出ると「引つ張り売り子」となって、父や祖父の作った野菜を市場へ売りに出かけていました。

夜の10時ごろ牛車に野菜を積んで、一晩中引いていくんです。築地の市場に着くのが朝の5時。荷を下ろしてセリが終わってから戻るんですが、家に帰ると午後3時ぐらいになってしまっています。市場の食堂でライスカレーを食べるのが何よりの楽しみでした。

そうこうするうちに二十歳になったので、兵隊に行くことになりました。陸軍に入って、三年ほど中国の天津方面に行っていました。昭和18年、何とか無事に帰ってきましたが、空襲があると農商業学校へ応援に駆り出されて、消火や、道路の補修をよくしていました。

一年半ほど家で農作業のかたわらそんなことをしているうち、また召集されました。今度は広島です。広島市の近くの西条で、終戦ま

で補充兵の教育係をしていました。忘れられないのが原爆です。ちょうど当日、たまには初年兵たちに何か腹いっぱい食べさせてやろうと、行軍がたら農協に行くところでした。

駅で三つぐらい離れていたのに、衝撃がすごかったです。翌日から一週間、広島市内で事後の処理に当たりましたが、犬が死体に食いついていたり、遺体の酷らしさなどで食事がのどを通りませんでした。これが原因で被爆者手帳をもらうことになりましたが、今でも戦争で経験した場所へは、旅行しようとは思いません。

戦争が終わって、また家族と一緒にネギ作りをすることができ、ホッとすることを覚えています。その後ネギ作りを評価されて、父親に続いて農林大臣賞をいただくなど恵まれていたと思います。ほかの人にも私の経験が役立つなラと思ひ、農業普及所で講習を行ったり、沖繩から研修生を受け入れたりしてきましたが、これからはネギ作り一筋で頑張っていきたいと思っています。