

平成30年度

# 松戸の教育

松戸市教育委員会





松戸市教育委員会

教育長 伊藤 純一

「新たな文化のまちに」

若葉が命の息づかいを感じさせる季節になりました。平成30年度を迎え、教育委員会は、新たな陣容で松戸市教育・文化の充実・発展に努力します。

6月には戸定邸の庭園がリニューアルオープンします。徳川家由来の庭園を明治期の姿に戻して、そこからの眺望の再現にも挑戦しました。松戸の歴史という視点からみると、戸定邸は大きな拠点です。

松戸市では、実に多種多様で、グローバルな文化活動が展開されています。その中で、私たちには、一日でも早く東松戸図書館を現実のものにしたいという希望があります。そこから松戸市独自の文化づくりが新たな道を歩み始めるからです。

教育委員会としては、図書館と学校、さらには21世紀の森と広場を核とした、松戸市としての文化づくりを進めていきたいと願っています。松戸市の子供たち・市民の皆さんのために、文化活動が持つ教育的な役割を高めていくためには、図書・学校が有機的にシステムを作り、21世紀の森と広場や戸定邸等の拠点からの発信を強化していかなければなりません。そういう動きが松戸市の文化活動の新たな動きを創り出すと考えます。

しかしながら、一方で、子育てや教育に係る環境を考えたとき、大きな焦燥感を感じています。首都圏周縁部に位置するなどの因子の影響から、多くの課題や不安を感じる事案がある中で、私たちは学校を中心として家庭・地域・団体・行政等が手を取り合って一つひとつの解決や改善を図っていく必要があります。「教育はみんなで」という意識を、市民の皆さんと共有していかなければなりません。

これまで、学校は文化の進歩を先んじて感じ取り、子供たちが将来に必要な力を培うための工夫を進めてきました。しかし、今、その進歩によって失われていくもの、弱くなっていくものがあまりにも多いとしたら、私たちが毎日進めていく教育や文化活動の中で、如何にして文化の進歩に抗うものを進めていくか、という視点が大きな意味を持つてくると思います。子育て・教育が難しい環境となる中で、是非皆さんと一緒に歩を進めていきたいと考えています。

松戸市独自の教科「言語活用科」、工夫された特別支援教育システム、日本一と言ってよい美味しい給食、日本トップレベルの吹奏楽など多くの特色とパワーを持っている学校教育をさらに活性化させるために、そして「文化・芸術のまち松戸」「教育のまち松戸」と呼ばれるようにするためにも、文化の持つ教育的な力を「教育はみんなで」の心を持ち、高めるよう努力していきますので、宜しくお願いします。

伊藤 純一

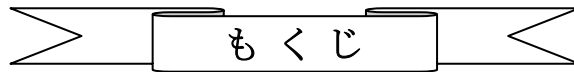

## I 教育施策

1 平成30年度松戸市教育施策とその位置づけ	5
2 平成30年度松戸市教育施策	6
(1) 平成30年度松戸市教育施策ポスター	7
松戸市教育委員会人権教育推進基本方針	8
松戸市教育委員会人権教育推進実施計画	9
人権尊重都市宣言	10

## II 教育行財政

1 教育行政	
(1) 教育長及び教育委員	11
(2) 教育委員会会議	11
(3) 教育委員会の沿革	12
(4) 機構図	14
(5) 事務分掌	15
(6) 職員配置状況	16
2 教育財政	
(1) 平成30年度一般会計予算	17
(2) 平成30年度教育費予算	17
(3) 児童・生徒1人当たりの教育費	17
(4) 学校建設費の推移	17
3 平成30年度各課の事務事業と予算額	18
4 学校施設	28

## III 学校教育

学校教育基本方針	31
平成30年度松戸市学校教育指導方針	32
1 市内小中学校研修（研究）実績	33
2 平成29年度研究指定校一覧	36
3 市内学校等の状況	
(1) 年度別学校等の推移	37
(2) 学級数、児童・生徒数、職員数	38
(3) 学年別児童・生徒数	40
(4) 中学卒業生の進路状況	42
(5) 松戸市特別支援学級・教室設置校、在籍数、学級数	43
(6) 市立松戸高等学校	44
(7) 学校一覧（市立を除く）	46
4 教育研究所	47
5 長期欠席（長欠）状況	49
6 特別支援教育	50
7 就学援助	51
8 学校保健体育	52

## IV 社会教育

### 1 社会教育

(1) 成人式	54
(2) 文化財保護	55
(3) 美術館準備室	61

### 2 生涯学習推進

(1) 講座状況	62
(2) 家庭教育学級等の状況	66
(3) 市民文化活動	67
(4) 視聴覚ライブラリー	69
(5) 社会教育関係団体	70
(6) フューチャーセンター取組（セッション開催）状況	71
(7) 青少年会館講座状況	73

### 3 生涯スポーツ

(1) スポーツ状況	79
(2) 体育施設	82
(3) 体育施設利用状況	86

4 図書館	88
-------	----

5 博物館	92
-------	----

6 戸定歴史館	94
---------	----

7 社会教育施設	95
----------	----

8 社会教育施設利用状況(図書館、博物館、戸定歴史館を除く)	102
--------------------------------	-----

9 文化振興財団	106
----------	-----

## V 資料

教育関係審議会等	107
----------	-----

教育委員及び教育長就任年表	112
---------------	-----



# I 教育施策

## 1 平成30年度松戸市教育施策とその位置づけ

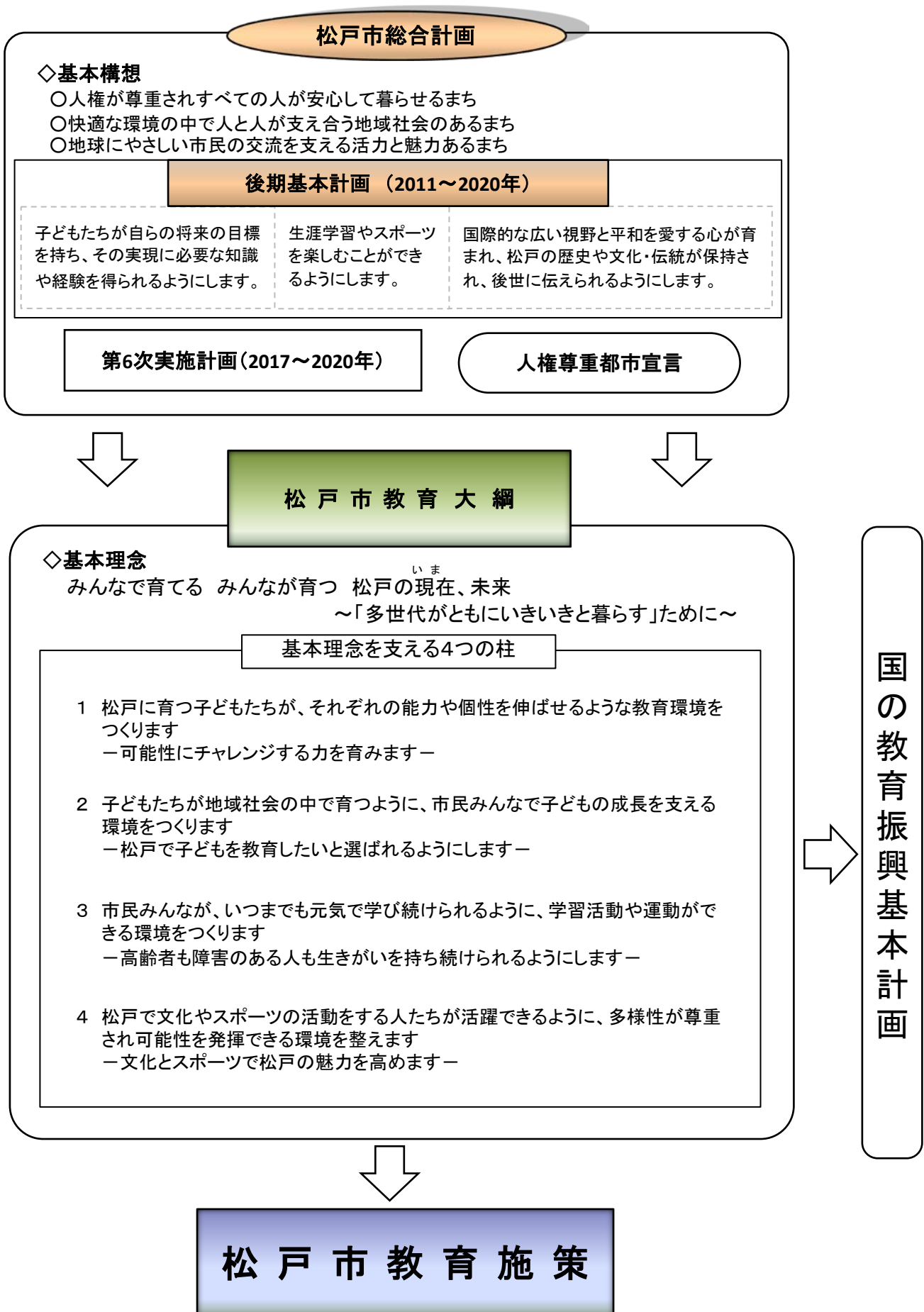

## 2 平成30年度松戸市教育施策

### 方針1 生涯学習の推進体制の充実を図っていきます。

#### 重点1 幼児家庭教育の推進ならびに家庭・地域の教育力の向上

すべての親が安心して子育てや家庭教育を行えるよう、幼児期の家庭教育の支援を行うとともに、地域の教育力向上のための学習機会や地域人材が参画する学校支援活動を充実させる取組みを行います。

#### 重点2 市民の学習機会の充実と学習成果を地域に活かす仕組みづくり

学習を通じて人間関係を深め、学習成果を活かすための社会教育計画や、市民や地域の知的創造活動を支える図書館整備計画の推進、多様な学習ニーズへの対応など、学習機会を充実させる取組みを行います。

### 方針2 子どもたちが個性や能力を伸ばすことができる教育を進めていきます。

#### 重点1 確かな学力を育む学校教育の充実

言語活用科を柱とした小中一貫カリキュラムの開発と推進、学校を支援するための人材派遣と補助、効果的な指導方法や教材の研究、教員の指導力向上のための研修などにより、児童生徒の確かな学力の向上を図る取組みを行います。

#### 重点2 子どもの成長・自立を図る特別支援教育の充実

特別支援教育における指導の充実を目指し「多様な学びの場」を整備するため、特別支援学級の新設と適切な支援人材の配置を行うとともに、事例研究による教職員の指導力向上を目指した研修会実施などの取組みを行います。

#### 重点3 豊かな心・健やかな体の育成

いじめ、不登校等に対応できる組織的な生徒指導体制の充実、個に応じた確かな児童生徒理解と相談機能の充実、豊かな情操や道徳心を養う教育の推進、体育・健康・安全・食育に関する教育の充実などの取組みを行います。

#### 重点4 将来を見据えた松戸の教育の創造

市内における小中高等学校教育の連続性ある指導体制や、市立高校の魅力ある教育活動の推進など、松戸市の強みを活かした教育の推進を基本とする取組みを行います。

### 方針3 社会教育の振興を図るための環境整備に努めていきます。

#### 重点1 豊かな文化芸術の振興と観る力・感じる力・表現する力の育成

市民一人ひとりが、豊かな人間性を涵養（かんよう）するとともに、想像力と感性を育むため、文化芸術に触れる機会や子どもたちが多様な舞台芸術に触れる機会を充実させる取組みを行います。

#### 重点2 魅力あるスポーツ環境の創造及び市民スポーツ活動の振興

市民の健康づくり・体力づくりの向上を目指した地域スポーツの推進やスポーツ環境の改善、若い世代が親しみやすいスポーツ施設の整備を図るなど、スポーツ活動を充実させる取組みを行います。

### 方針4 教育環境の整備・充実を図っていきます。

#### 重点 安全・安心・快適な学校づくりの推進

安全性や快適性の確保、多様化する学習活動への適応、良好で質の高い学びが実現出来るよう、老朽化対策など、安全・安心・快適な施設環境を整備すると共に、学校施設を充実させる取組みを行います。

### 方針5 人権を尊重する市民意識を高めていきます。

#### 重点 人権尊重理念の啓発・人権教育の充実

すべての人々が互いの人権を尊重し、共に生きる社会を実現するため、学校教育、社会教育それぞれの分野の特性を踏まえた人権教育や人権研修を行うなど、人権意識を高めるための取組みを行います。



# 平成30年度 みんなの教育

## いろいろな学習

### 学ぶ

**大切な教育、はじまりが大切**

幼児家庭教育に必要な情報をパンフレット、講座、講演会などで届け。  
親子参加型のイベントや保育付講座も充実。

**未来のクリエイター絶対募集中心!**

テーマを掲げて課題解決。  
行政・企業・団体・市民の枠を超えてみんなでセッション。

**将来の夢は宇宙飛行士!**

【NAOKO SPACE PLANETARIUM】で天文教室を開催。山崎直子宇宙飛行士にしている聞いてみよう!

### 芸術

**いにしえに浸る休日**

戸定歴史館  
明治150年「忘れられた明治維新 - 静かな明治」  
博物館  
館蔵資料展「まつどの江戸時代 - 古文書・絵巻・模型からさぐる -」  
特別展「ガンターラ - 仏教伝来の姿と形 -」  
学習資料展「昔のくらし探検」  
【日本の太鼓・世界の太鼓】  
【松戸ゆかりの美術展】  
森のホール21  
【松戸の作家の個展】

### スポーツ

**オールシーズン! 野球シーズン!!**

松戸運動公園野球場が人工芝に変わって、冬も利用可能になりました。

### 過ごす

**青少年の“ホッスポ”**

さまざまなプログラムの中で交流を築こう!  
“ホッとスポット” 青少年会館に仲間作りはおまかせ!!

### 文化

**古民家・カミン! ようこそ、齋藤邸!!**

国の登録有形文化財に登録された旧齋藤邸でイベント開催。コンサートやお祭りに参加して文化に触れよう。

**あっちもこっちも楽しい教室満載!**

民間企業とタッグを組んでスペシャルな学習プログラムをご用意!

## がっこう 学校

### 学ぶ

**研ぎます! 冴えます!! 先生の英語力**

子供たちがグローバルに活躍するために、先生が「TESOL」で英語の指導力を磨きます。

**はじまりはフォニックスで!**

気がつけば、英語が楽しくなる「フォニックス」! 只今、先生仕込中。

**学びの仕事人揃えてます**

【音楽アドバイザー】や【スタッフ】アシスタント!  
【音楽アドバイザー】みんなの学びをしっかりとサポート。

**つまずきは「MIM」でカバー**

もつ教科書も怖くない、MIMで読みつつまずきをSTOP!

**学び夜ははじめます**

只今、公立夜間中学校準備中!!

### ケア

**一人じゃない! 私たちがついている!**

さまざまなアプローチで、不安な気持ちケアします。

### 施設

**これで安心! 遊具、グ〜**

古くなった校庭遊具を計画的にリニューアル。  
安全・安心で健康な身体づくり。

### 生活

**だめ! 絶対にダメ**

いじめは許しません! 未然防止 & 早期発見!  
ひとりでも悩まないで!

### 安全

**自分の命は自分で!**

児童生徒のAED訓練を行う機会を増やし、安全教育への理解を深めます。

**絶対必要!! サバイバルテクニック**

防災教育で、子供たちが自らの身を守る術を身に付けます。

**AED**

**フリー×2 部活! ガンバレ×2 青春!!**

【まつど吹奏楽応援団】で小中学校に楽器を配備。他にも部活動の応援が盛り沢山!!

**NEW “市松” カウントダウン**

生徒の多様なニーズに対応できるように市立高校改革プラン推進中。  
予備校とタッグを組んで大学進学もサポート!!

子供たちがグローバルに活躍するために、先生が「TESOL」で英語の指導力を磨きます。

【音楽アドバイザー】みんなの学びをしっかりとサポート。

いじめは許しません! 未然防止 & 早期発見!  
ひとりでも悩まないで!

児童生徒のAED訓練を行う機会を増やし、安全教育への理解を深めます。

防災教育で、子供たちが自らの身を守る術を身に付けます。

**松戸市教育委員会**  
http://www.city.matsudo.chiba.jp/kyouiku/index.html

このポスターに関するお問合せ先 教育企画課 ☎047-366-7455  
こちらのQRコードから、「平成30年度教育施策方針」がご覧いただけます。



# 松戸市教育委員会人権教育推進基本方針

[平成9年3月策定]

## 基本方針

憲法、教育基本法に定める人権尊重の理念に基づき、「人権教育のための国連10年」をはじめとする人権尊重の国際的な潮流、地域改善対策協議会意見具申に見られる同和問題早期解決のための国民的な動向の中で、松戸市教育委員会は、同和問題をはじめとする様々な人権問題を解決するために人権尊重の啓発、教育を充実することを基本的な課題とする。

## 基本計画

松戸市教育委員会は、人権尊重を基本とし、次の事項を重点目標とする。

- 1 人権教育推進体制及び啓発体制を整備する。
- 2 教育委員会職員並びに学校教職員に対し、同和問題をはじめとする様々な人権問題の教育・研修の推進を通し、職員の人権意識の高揚を図る。
- 3 学校同和教育をはじめとする様々な人権問題の教育の推進を通し、児童生徒の人権意識の高揚を図る。
- 4 社会同和教育をはじめとする様々な人権問題の教育の推進を通し、市民の人権意識の高揚を図る。
- 5 各界の人権教育指導者を養成する。

## 考慮すべき事項

人権保障を巡る国際的な動向、国・県の同和行政の流れ、「松戸市人権施策に関する基本方針」をはじめとする、松戸市のすべての部局における施策に十分配慮し、有効な実施計画のもとに、事業の推進にあたる。

# 松戸市教育委員会人権教育推進実施計画

[平成9年3月策定]

## 共通事項

次の各分野などについては、基本的人権の侵害事例が顕著に現れることに十分な配慮をするとともに、今後顕在化するであろう人権にかかる多くの諸問題についても柔軟な対応を図るものとする。

また、人権侵害の事例について十分な研究を行い、その再発防止のために最も有効な教育・啓発の方法を追求するものとする。

一方においては、憲法をはじめとして様々な人としての権利が成文化されていることにも改めて十分な配慮をし、人権教育推進実施計画を定める。

- 性差別の問題
- 子供の問題
- 高齢者の問題
- 障害者の問題
- 同和問題
- 外国籍市民の問題
- 特定疾病患者の問題

## 実施計画

- 1 人権教育推進体制及び啓発体制を整備する。
  - (1)教育委員会における人権教育の推進を図るため、人権教育に関する担当官を設置する。
  - (2)人権教育にかかる資料・情報等を収集し、関係機関に提供する。
  - (3)有効な啓発プログラムを開発する。
  
- 2 教育委員会職員並びに学校教職員に対し、同和問題をはじめとする様々な人権問題の教育・研修の推進を通し、職員の人権意識の高揚を図る。
  - (1)高い人権意識に裏付けられた行政運営のため、教育委員会職員に対する人権教育・研修を推進し、職員の人権意識の高揚を図る。
  - (2)高い人権意識に裏付けられた教育機関運営のため、教職員に対する人権教育・研修を推進し、教職員の人権意識の高揚を図る。
  
- 3 学校同和教育をはじめとする様々な人権に関する教育の推進を通し、児童生徒の人権意識の高揚を図る。
  - (1)児童生徒への人権尊重の教育を推進するため、教職員の人権教育・研修を積極的に支援する。
  - (2)全教育活動を通して、児童生徒の発達段階に適応した人権尊重の教育を推進する。
  - (3)学校訪問等による、人権教育推進のための指導・助言を行う。
  - (4)児童生徒の発達段階に即した教材の研究を行う。
  
- 4 社会同和教育をはじめとする様々な人権問題の教育の推進を通し、市民の人権意識の高揚を図る。
  - (1)人権教育に関する指導者を積極的に養成する。
  - (2)あらゆる機会を捉えて、人権学習の機会を提供する。
  - (3)社会教育関係団体への啓発活動を行う。
  - (4)人権教育の推進のため、全ての社会教育機関の支援体制を構築する。
  - (5)社会啓発のためのリーフレット等の整備を図る。
  
- 5 各界の人権教育指導者を養成する。

市民各界に同和問題をはじめとする様々な人権問題の啓発指導者を養成する。

## 人権尊重都市宣言

－ 優しい心を育むまち 松戸をめざして －

人はすべて、かけがえのない平等な存在として尊重され、幸せに生きる権利をもっています。

この人類普遍の原理である基本的人権は、日本国憲法にも保障され、人権を擁護する努力が続けられてきました。

しかし、今もなお、さまざまな人権問題が存在しており、その解決は国内だけでなく世界的な課題になっています。

私たちは、一人ひとりの個性や生き方が尊重され、差別や偏見などによる人権侵害のない社会の実現をめざして努力します。

世界人権宣言50周年にあたり、私たちは、すべての人が安心して暮らせるまち「ふるさと松戸」を築くことを誓い、ここに「人権尊重都市」を宣言します。

平成10年12月10日 松戸市

## II 教育行財政

### 1 教育行政

#### (1) 教育長及び教育委員

(平成30年4月1日現在)

職名	氏名	任期	期数
教育長	伊藤 純一	平成25年 4月 2日 ~ 平成33年 3月 31日	3期
教育長職務代理者	山田 達郎	平成21年 3月 25日 ~ 平成33年 3月 24日	3期
委員	市場 卓	平成25年10月 8日 ~ 平成33年10月 7日	2期
委員	武田 司	平成27年 4月 2日 ~ 平成31年 4月 1日	1期
委員	伊藤 誠	平成27年10月 3日 ~ 平成31年10月 2日	1期
委員	山形 照恵	平成28年10月 8日 ~ 平成32年10月 7日	1期

※教育長職務代理者の任期は、教育委員としての任期です。

#### (2) 教育委員会会議

会議の開催

定例会	原則として、毎月第2木曜日に開催
臨時会	教育長が必要と認めたとき又は委員2人以上からの請求があったときに開催

会議に付した主な議案（平成27年度～平成29年度）

区 分	平成27年度	平成28年度	平成29年度
	開催回数（回数）	14	13
定例会	12	12	12
臨時会	2	1	1

議案件数（件数）	平成27年度	平成28年度	平成29年度
① 教育行政の運営に関する基本方針を定めること。	1	1	2
② 教育委員会の規則及び訓令の制定又は改廃をすること。	12	10	14
③ 予算その他議会の議決を要する事件の議案について、市長に意見を申し出ること。	11	8	9
④ 教育機関の設置又は廃止をすること。			
⑤ 教育機関の敷地の選定又は変更をすること。			
⑥ 教育機関の施設の整備計画を定めること。	1		
⑦ 校長、教員その他教育関係職員の人事の一般方針を定めること。	3	2	2
⑧ 教育長、部長、課長、教育機関(小学校及び中学校の県費負担教職員を除く)の職員の任免その他の人事に関する事。	4	3	4
⑨ 県費負担教職員の分限(傷病による休職を除く)懲戒及び校長の任免、その他の進退について内申すること。		3	1
⑩ 学校職員を除く教育関係職員の分限(傷病による休職を除く)及び懲戒の処分を行なうこと。			
⑪ 附属機関の委員を任命し、又は委嘱すること。	11	12	15
⑫ 教育功労者の表彰に関する事。	8	7	6
⑬ 市立小学校、中学校及び高等学校の通学区域を設定し、または変更すること。			1
⑭ 教科書用図書採択及び教材の取り扱いに関する一般方針を定めること。	3	3	3
⑮ 教育関係職員の研修の実施に関する一般方針を定めること。	3		
⑯ 文化財の指定及び選定並びに解除を行うこと。		1	2
⑰ 教育委員会がその当事者である争訟に関する事。			1
⑱ 請願及び重要な陳情の処理に関する事。	1		
⑲ 教育委員会の権限に属する事務の管理及び執行の状況の点検及び評価に関する事。	1	1	1
⑳ 前各号に掲げるもののほか、重要かつ異例に属する事項。	1	3	10

※ 平成27年度「松戸の教育」より会議開催回数及び議案件数を“年度単位”による集計に変更しております。〔教育企画課〕

(3) 教育委員会の沿革

昭和 27	11月 1日	・松戸市教育委員会発足 事務局を松戸1415番地に設置(市庁舎内) 事務局… 総務課・学校教育課・社会教育課 教育機関… 図書館・公民館(戸定館、小金分館)
	28	4月 1日
29	4月 1日	・学校教育課を学校管理課に名称変更
33	4月 1日	・指導課を廃止、学校管理課を学校教育課に名称変更
34	6月 29日	・事務局を根本387番地5に移転(市庁舎移転)  ・図書館を松戸1415番地に移転
38	4月 1日	・教育次長制を導入
39	11月 18日	・公民館を松戸1389番地の1に設置
	12月 28日	・小金分館(公民館)を小金公民館に名称変更 ・図書館を松戸1389番地の1に移転
42	10月 4日	・松飛台青年館を松飛台530番地に設置 ・少年センターを小金31番地の1に設置
43	3月 13日	・樋野口青年館を樋野口543番地に設置
44	3月 1日	・公民館運営審議会の答申により公民館を市長部局へ移管
	4月 1日	・事務局に保健体育課を新設
45	4月 1日	・中内青年館を紙敷1135番地の1に設置
	7月 4日	・少年センターを市庁舎内に移転 ・林間学園軽井沢荘を長野県北佐久郡軽井沢1052番地の361に設置
46	4月 1日	・郷土資料館を根本363番地(市庁舎隣)に設置 ・事務局に施設整備課を新設
47	4月 1日	・事務局に指導課を新設し、学校教育課を学務課に名称変更
48	4月 1日	・施設整備課を施設課に名称変更
49	3月 1日	・小金公民館廃止
	4月 1日	・事務局に市民スポーツセンターを新設 ・図書館本館を松戸2060番地に移転
	10月 8日	・郷土資料館を廃止し、文化ホールを松戸1307番地の1に設置
50	10月 1日	・松飛台青年館を泉ヶ丘青年館に名称変更
51	4月 1日	・青少年会館を小金840番地に設置
	7月 1日	・矢切公民館を上矢切299番地の1に設置
52	10月 1日	・事務局機構改革…教育次長制を廃止し、部制組織とする
組織		<ul style="list-style-type: none"> <li>— 管理部 庶務課・施設課</li> <li>— 学校教育部 学務課・指導課・保健体育課</li> <li>— 社会教育部 社会教育課・市民スポーツセンター</li> </ul>
53	5月 1日	・松雲亭を松戸642番地の3に設置
	7月 1日	・林間学園白樺高原荘を長野県小県郡長門町大字大門字追分3515番地の41に設置
	7月 21日	・社会教育部に社会体育課を新設、施設課を学校施設課に名称変更
	11月 10日	・婦人会館を本町14番地の10に設置
56	5月 1日	・市民劇場を本町11番地の6に設置
59	4月 1日	・社会教育部に美術館準備室を新設

平成 元	3月 29日	・松戸駅市民ギャラリー設置
	7月 23日	・樋野口青年館を廃止
2	10月 1日	・学校教育部に中学校給食準備室を新設
	4月 1日	・社会体育課と市民スポーツセンターを統合し、スポーツ課を上本郷4434番地に設置
	5月 20日	・青少年会館樋野口分館を樋野口543番地に設置
3	9月 30日	・泉ヶ丘青年館を廃止
	11月 3日	・戸定館を廃止、戸定歴史館(歴史館・戸定邸)を松戸714番地の1に設置
	11月 25日	・事務局を根本356番地(京葉ガスビル内)に移転
	12月 24日	・教育研究所及び少年センターを根本356番地(事務局)に移転
4	4月 1日	・社会教育部に博物館開設室を新設
	12月 21日	・博物館開設室を千駄堀671番地へ移転
5	4月 1日	・適応指導教室を運動公園体育館内に設置
	4月 29日	・市立博物館を千駄堀671番地に開館
	10月 1日	・中学校給食準備室を廃止し、保健体育課へ
6	4月 1日	・婦人会館を廃止、女性センターに名称変更し、市長部局へ移管
7	4月 1日	・中学校給食を全校開始(21校)
	10月	・学校施設の有効活用のモデル校として根本内小学校にタウンスクール根本内を設置
8	4月 1日	・事務局機構改革
組織		<ul style="list-style-type: none"> <li>— 教育総務部 企画調整室・総務課・施設課</li> <li>— 学校教育部 学務課・指導課・保健体育課</li> <li>— 社会教育部 社会教育課・スポーツ課</li> </ul>
	5月 21日	・図書館和名ヶ谷分館を開館(19番目)
9	3月	・教育委員会人権教育推進基本方針策定
10	4月 1日	・文化ホールを社会教育課へ統合
11	4月 1日	・市立松戸高等学校に国際人文科設置
12	3月 31日	・林間学園軽井沢荘を廃止
	4月 1日	・事務局機構改革…本部制導入
組織		<ul style="list-style-type: none"> <li>— 生涯学習本部</li> <li>— 企画管理室・教育総務課・教育施設課</li> <li>— 社会教育課・こども課・スポーツ課</li> <li>— 市民会館・文化会館</li> <li>— 学校教育担当部</li> <li>— 学務課・指導課・保健体育課</li> </ul>
13	4月 1日	・文化会館を社会教育課へ統合
15	4月 1日	・企画管理室に教育情報センターを設置
	10月 15日	・松戸市生涯学習基本計画 ・松戸市教育改革アクションプラン ・松戸市小中学校教育資源有効活用(適正規模・適正配置)実施計画策定
17	4月 1日	・小学校統合(3小学校)廃校 ・小金中学校と新松戸北中学校統合
21	3月 31日	・新松戸北中学校廃校
	4月 1日	・小金中学校開校 ・こども課を青少年課に名称変更
22	4月 1日	・学校保健給食担当室を学校給食担当室に名称変更
24	3月 31日	・林間学園白樺高原荘を廃止

平成 25	4月 1日	・事務局機構改革…部制へ移行 ・青少年課及び少年センターを市長部局へ移管 ・企画管理室を廃止し教育企画課を設置 ・教育総務課を教育財務課に名称変更 ・スポーツ課を松戸運動公園から根本356番地(京葉ガスF松戸ビル内)に移転
	組織	生涯学習部 教育企画課・教育財務課・教育施設課 社会教育課・スポーツ課・市民会館・公民館 図書館・戸定歴史館・博物館 学校教育部 学務課・指導課・保健体育課・教育研究所 市立高校
26	4月 1日	・生涯学習推進課の新設 ・青年館の廃止
	組織	生涯学習部 教育企画課・教育財務課・教育施設課 社会教育課・生涯学習推進課・スポーツ課・市民会館 図書館・戸定歴史館・博物館 学校教育部 学務課・指導課・保健体育課・教育研究所 市立高校
27	4月 1日	・教育委員会制度改革…教育長・教育委員長を一本化した新「教育長」の設置
	5月 15日	・松戸市社会教育計画策定 ・松戸市図書館整備計画策定
28	4月 1日	・東松戸小学校開校 ・教育企画課に教育改革室を新設

(4) 機 構 図

(平成30年4月1日現在)

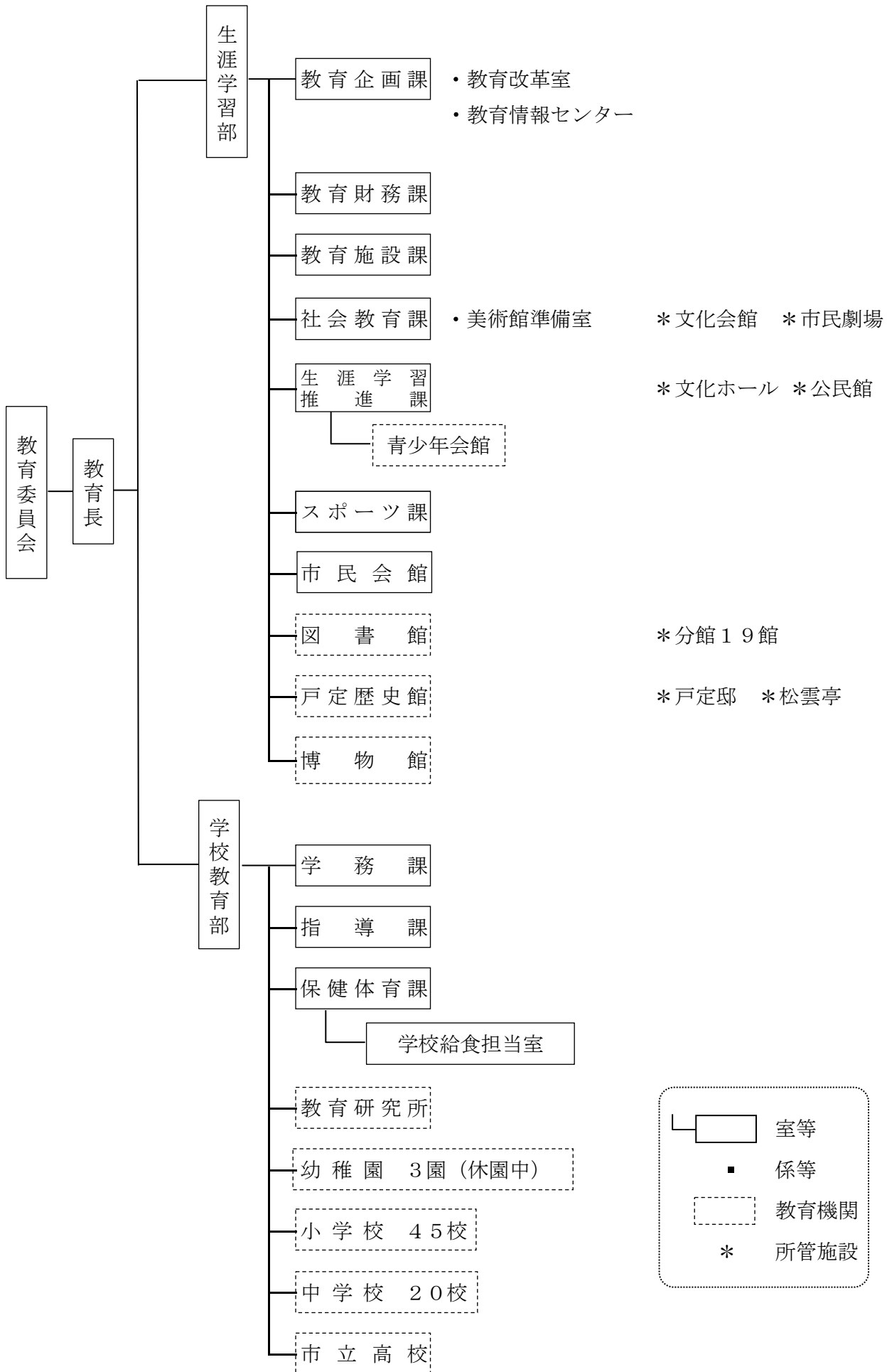

室等  
 係等  
 教育機関  
\* 所管施設

[教育企画課]



(5) 事務分掌

《生涯学習部》

(平成30年4月1日現在)

所属名	室等	事務の概目
教育企画課 366-7455		<ul style="list-style-type: none"> <li>・事務事業の管理改善、人権教育推進、組織内部の危機管理、教育長の秘書・儀式・表彰、組織・定数、職員の給与・人事・福利厚生及び公務災害補償・服務・研修・安全衛生に関すること。</li> <li>・教育行政の主要施策に係る連絡調整、教育行政の総合調整、教育行政に関する公聴・相談、予算、決算及び会計に係る連絡調整、市議会との連絡調整、規則・訓令等の審査、公告式に関すること。</li> <li>・教育委員会会議、委員会事務局内の連絡調整、各課に属しない事務の調整に関すること。</li> </ul>
	<教育改革室>	・教育行政の諸課題に対応した施策の検討、企画、立案、調整等によること
	<教育情報センター>	・教育情報化施策の企画立案、教育情報システムに係る開発・運用管理・指導・その他システムに係る総合調整、高志教育振興基金に関すること。
教育財務課 366-7460		<ul style="list-style-type: none"> <li>・他課所掌を除く教育財産管理、教材・教具の整備、給食備品を除く学校備品管理に関すること。</li> <li>・学校配分予算に係る物品の購入・出納決定処理、共用物品の管理、購入に係る契約に関すること。</li> <li>・定時制教育振興会に対する助成に関すること。</li> <li>・文書の收受及び発送、公印、教育委員会内の省エネルギー対策に関すること。</li> <li>・学校（市立高校を除き市立幼稚園を含む）に対する寄附の採納、廃棄物等の処理、予算及び決算、管理運営に係る諸業務、経理事務の執行管理に関すること。</li> </ul>
教育施設課 366-7456		<ul style="list-style-type: none"> <li>・学校施設の整備に係る計画の企画・策定・推進・調整・国庫補助金等に関すること。</li> <li>・学校施設の管理・営繕・維持管理に関すること。</li> <li>・学校施設に係る土木工事の設計・施工管理並びに関係機関との総合調整に関すること。</li> <li>・教育委員会所管の教育施設の総合調整、学校用地の買収・借上げ・管理・登記に関すること。</li> </ul>
社会教育課 366-7462		<ul style="list-style-type: none"> <li>・社会教育行政の基本的計画の企画・策定・推進・調整、施策に係る関係機関との連絡調整、社会教育行政の総合調整・調査・統計、社会教育施設の管理運営に関する総合調整、成人式に関すること。</li> <li>・社会教育委員会会議、文化財審議会、文化施設建設基金・郷土遺産基金に関すること。</li> <li>・文化会館、市民劇場、公益財団法人松戸市文化振興財団との連絡調整に関すること。</li> <li>・文化財の指定・保存・調査に関すること、埋蔵文化財の発掘及び整理に関すること。</li> </ul>
	<美術館準備室>	<ul style="list-style-type: none"> <li>・美術館等の開設、美術品等選定評価委員会、美術品等取得基金に関すること。</li> <li>・美術資料等の収集・保存・管理・展示、調査及び研究、整理・修理・記録に関すること。</li> </ul>
生涯学習推進課 367-7810	<青少年会館> 344-8556	<ul style="list-style-type: none"> <li>・家庭教育の支援、各種の講座・講演会等、文化事業、視聴覚教材に関すること。</li> <li>・社会体育を除く社会教育関係団体、青少年団体等の育成指導に関すること。</li> <li>・青少年会館、公民館、文化ホール、市民ギャラリー、松戸フューチャーセンターに関すること。</li> </ul>
スポーツ課 703-0601		<ul style="list-style-type: none"> <li>・教育委員会所管の社会体育施設の維持管理に関すること。</li> <li>・社会体育施設の使用調整・貸出・整備・促進・調査研究、使用者への指導・監督に関すること。</li> <li>・社会体育の振興、社会体育事業の総合的企画調整に関すること。</li> <li>・スポーツ推進審議会、スポーツ推進委員、スポーツ振興基金に関すること。</li> <li>・社会体育に関する社会教育関係団体の育成指導に関すること。</li> <li>・スポーツの国際交流、学校体育施設の開放に関すること。</li> </ul>
市民会館 368-1237		<ul style="list-style-type: none"> <li>・会館の管理運営、維持管理、使用の申請・許可・公金の授受に関すること。</li> <li>・プラネタリウムに関すること。</li> </ul>
図書館 365-5115		<ul style="list-style-type: none"> <li>・資料の収集・選定・整理・保存・配架、貸出・返却事務、相互貸借、巡回に関すること。</li> <li>・参考調査・読書案内、講座及び講演会等の行事の開催に関すること。</li> <li>・読書会及び家庭文庫等読書団体に対する指導・助言、図書館奉仕に関すること。</li> <li>・予算、経理、物品の管理、電算システムの管理、文書の収発・保存、公印の管理、施設設備の維持管理、調査・統計、広報、図書館に対する寄附の受入れに関すること。</li> </ul>
戸定歴史館 362-2050		<ul style="list-style-type: none"> <li>・松戸徳川家及び戸定が丘の歴史遺産に関する資料の収集・保存・公開、調査研究及び報告書の作成・頒布、講演会等の開催、博物館・学校その他学術文化関係施設との相互協力に関すること。</li> </ul>
博物館 384-8181		<ul style="list-style-type: none"> <li>・博物館協議会、資料選定評価委員会、市史編さん委員会、関係団体との連絡調整に関すること。</li> <li>・観覧料の徴収、要覧・年報の作成、市史編さんに関すること。</li> <li>・資料の収集・保存・展示、調査・研究、資料に関する講座等の開催、目録・解説書・図録・調査研究・報告書等、相談・情報提供の作成、閲覧・貸出等についての許可、寄贈・寄託に関すること。</li> <li>・他の博物館、図書館、学校等との連絡及び協力、その他博物館の専門的事項に関すること。</li> <li>・予算、経理、物品・財産の管理、文書収発・保存、公印管理、施設設備の維持管理に関すること。</li> </ul>

《学校教育部》

所属名	室等	事務の概目
学務課 366-7457		<ul style="list-style-type: none"> <li>・学校教育行政の総合調整、基本計画の企画・策定・推進・調整、施策の連絡調整に関すること。</li> <li>・就学奨励、学齢児童生徒の就学及び児童生徒の転入学等に関すること。</li> <li>・市立幼稚園、市立小中学校及び市立高等学校の設置及び廃止に関すること。</li> <li>・通学区域、学区審議会、市立幼稚園に関すること。</li> <li>・県費負担教職員の人事・給与・服務・福利厚生・管理指導に関すること。</li> <li>・学校及び市立高校の管理・運営、市立高校を除いた学級編制に関すること。</li> </ul>
指導課 366-7458		<ul style="list-style-type: none"> <li>・教科用図書の採択・給与、教材・教具の取扱い、副読本の発行に関すること。</li> <li>・学校教育指導方針の企画、専門事項の指導、教育課程・内容、生徒指導、教員研修に関すること。</li> <li>・教育研究団体の育成及び指導、研究学校、学校同和教育、学校警察連絡協議会に関すること。</li> <li>・いじめ防止対策委員会、少年センターに係る市長部局との連携に関すること。</li> </ul>
保健体育課 366-7459		<ul style="list-style-type: none"> <li>・学校体育の振興、学校保健に係る調査及び統計に関すること。</li> <li>・保健体育に係る教育課程の指導、教職員の指導・安全衛生、体育設備の指導に関すること。</li> <li>・幼児児童生徒及び教職員の健康管理、児童生徒及び就学時の健康診断、幼児児童及び生徒の安全管理、学校医・学校歯科医及び学校薬剤師、児童及び生徒の医療に係る援助費の支給に関すること。</li> <li>・学校保健会、日本スポーツ振興センター、学童災害共済に関すること。</li> </ul>
	<学校給食担当室>	・学校給食の経営・管理、援助費の支給、調査及び統計に関すること。
教育研究所 366-7461		<ul style="list-style-type: none"> <li>・教育の原理・制度・内容・方法の研究、各種教育測定・教育資料の研究、教科課程・教科図書、学校の経営・管理、安全教育の研究に関すること。</li> <li>・教職員の研修、教育に関する各種の相談、その他教育振興に関する必要な事項に関すること。</li> </ul>

[教育企画課]

## (6) 職員配置状況

(平成30年4月1日現在)

		教 育 長	部 長 相 当 職	次 長 相 当 職	課 長 相 当 職	補 佐	主 管 主 事 幹	指 導 主 事 係 長 ・ 主 査	主 任 主 事	主 技 事 師	主 技 師 補 補	所 属 付	再 任 用 職 員	計
教 育 長		1												1
生 涯 学 習 部	部 長		1											1
	審 議 監													
	参 事 監			5										5
	教育企画課				1	2	1	6	5	3	2			20
	教育財務課				1	1	2	4	1	4			2	15
	教育施設課				1	2	1	2	3	5				14
	社会教育課					1	4	4	2	3	1		1	16
	生涯学習推進課					2		2	4	3	2		2	15
	スポーツ課				1	2	1		2	4	1			11
	市民会館				1		1	2		2				6
	図書館				2	3	2	6	5	10	1			29
	戸定歴史館				1	1			2				1	5
	博物館				1	2	2	2	2	2			1	12
学 校 教 育 部	部 長		1											1
	審 議 監		2※											0
	参 事 監													
	学 務 課				1	4	4	2		2				13
	指 導 課				1	2	1	9	1	1				15
	保健体育課				2	3	1	4	1	5				16
	教育研究所				1	2	1	6	1	2				13
	市立高校				1	1	1	1	1	1			1	7
文化振興財団					2	1			1	1				5
合 計		1	2	5	17	29	22	50	31	48	7		8	220

※兼務職員を含む

〔教育企画課〕

## 2 教育財政

### (1) 平成30年度一般会計予算

款	本年度予算額		前年度予算額		比較 (A) - (B) (千円)	構成比 (%)	伸長率 (%)
	(A)	(千円)	(B)	(千円)			
議 会 費	846,240		844,680		1,560	0.6%	0.2
総 務 費	10,523,244		9,937,454		585,790	7.1%	5.9
民 生 費	74,261,073		73,729,429		531,644	50.3%	0.7
衛 生 費	15,817,743		16,577,273		▲ 759,530	10.7%	▲ 4.6
労 働 費	108,948		91,379		17,569	0.1%	19.2
農 林 水 産 業 費	332,816		282,072		50,744	0.2%	18.0
商 工 費	977,949		901,945		76,004	0.7%	8.4
土 木 費	13,693,637		14,478,444		▲ 784,807	9.3%	▲ 5.4
消 防 費	6,775,347		6,142,544		632,803	4.6%	10.3
教 育 費	13,358,781		12,820,446		538,335	9.0%	4.2
災 害 復 旧 費	1		5,001		▲ 5,000	0.0%	▲ 100.0
公 債 費	10,777,219		9,639,331		1,137,888	7.3%	11.8
予 備 費 他	300,002		300,002		0	0.2%	0.0
合 計	147,773,000		145,750,000		2,023,000	100.0%	1.4

[教育企画課]

### (2) 平成30年度教育費予算

項	本年度予算額		前年度予算額		比較 (A) - (B) (千円)	構成比 (%)	伸長率 (%)
	(A)	(千円)	(B)	(千円)			
教 育 総 務 費	2,239,412		2,027,493		211,919	16.8%	10.5
小 学 校 費	3,087,877		2,548,596		539,281	23.1%	21.2
中 学 校 費	1,607,096		1,300,946		306,150	12.0%	23.5
高 等 学 校 費	888,015		884,578		3,437	6.6%	0.4
社 会 教 育 費	2,125,580		2,201,589		▲ 76,009	15.9%	▲ 3.5
保 健 体 育 費	3,410,801		3,857,244		▲ 446,443	25.5%	▲ 11.6
合 計	13,358,781		12,820,446		538,335	100.0%	4.2

[教育企画課]

### (3) 児童・生徒1人当たりの教育費(決算額)

	年度	児童・生徒数	教育費(学校管理費	1人当たりの
		5月1日現在[A]	・教育振興費)	教育費
		公立(人)	[B](千円)	[B]/[A](円)
小 学 校	30	23,051	2,555,127	110,847
	29	23,031	2,137,438	92,807
	28	23,168	2,099,914	90,639
	27	23,421	4,346,342	185,575
	26	23,746	4,527,371	190,658
中 学 校	30	10,915	1,393,593	127,677
	29	11,366	1,155,875	101,696
	28	11,532	1,099,687	95,360
	27	11,843	2,191,226	185,023
	26	11,667	1,664,109	142,634

(注) 教育費：平成29・30年度は当初予算額

### (4) 学校建設費の推移(決算額)

年度	小 学 校	中 学 校	高等学校
	事業費 (千円)	事業費 (千円)	事業費 (千円)
30	532,750	213,503	0
29	411,158	145,071	0
28	2,286,515	1,000,843	0
27	3,950,926	40,284	0
26	1,118,815	57,802	0

(注1) 事業費：決算額(平成29・30年度は当初予算額)

[教育企画課]

### 3 平成30年度各課の事務事業と予算額

#### 《学務課》

(単位:千円)

事務事業名	事務事業の主な内容	予算額
学区審議会運営事業	学区設定の適正を期するために、教育委員会の諮問機関として設置した学区審議会の運営。	155
事務局運営事業	事務局の運営に必要な経費。	2,955
小学校管理運営事業	小学校の管理運営に伴う経費。教員の事故・産休代替等により欠員が生じた場合、講師を派遣することにより必要とされる経費。	10,381
小学校児童就学事務事業	小学校児童の新入学・転出入・編入に関する事務。	667
小学校教材等整備事業	卒業証書の作成。	317
小学校要保護及び準要保護児童就学援助費	経済的な理由によって就学困難な児童について学用品費等を給与。	112,526
中学校管理運営事業	中学校の管理運営に伴う経費。教員の事故・産休代替等により欠員が生じた場合、講師を派遣することにより必要とされる経費。	5,044
中学校生徒就学事務事業	中学校生徒の新入学・転出入・編入に関する事務。	518
中学校教材等整備事業	卒業証書の作成。	297
中学校要保護及び準要保護生徒就学援助費	経済的な理由によって就学困難な生徒について学用品費等を給与。	104,690

《市立松戸高等学校》

(単位：千円)

事務事業名	事務事業の主な内容	予算額
教職員等管理事業	市立高等学校教職員の人事管理、福利厚生、研修業務教育課程充実の為の非常勤講師、臨時職員の雇用等。	21,639
高等学校管理運営事業	市立高等学校を円滑に運営するための管理業務。	31,044
高等学校施設維持管理事業	市立高等学校の施設・設備を良好な状態に保ち、円滑な教育活動を支援する。	58,210
高等学校備品等整備事業	市立高等学校の教育目標を達成するために、必要な設備を整備し、消耗器材を購入する。	8,126
高等学校教授用消耗器材等整備事業	市立高等学校の授業、進路指導等に係わる消耗器材及び印刷物を整備する。	6,270
高等学校教材等整備事業	市立高等学校の各教科用備品、図書館用図書等を購入し、教材教具を良好な状態に保つ。	4,828
特色ある教育活動推進事業	市立高等学校の特色ある教育活動を推進するため、部活動を奨励し、国際理解、国際交流を推進する。情報機器等を整備して生徒の情報活用能力を向上させる。	51,194
高大連携支援事業	市立高等学校のキャリア教育の一環として、千葉大学との交流により大学進学や学習することへの興味、関心を高める。	500

《指導課》

(単位：千円)

事務事業名	事務事業の主な内容	予算額
学習指導事業	児童生徒が基礎的な内容を確実に習得するための支援をする。	205,279
児童生徒活動支援事業	児童生徒が豊かな人間性や社会性、国際社会に生きる日本人としての自覚を培う。	40,033
教育研究事業	児童生徒に松戸市の地域性を理解させるために副読本を編集・作成する。	4,859
特色ある学校づくり推進事業	日本語指導を必要とする児童生徒がよりよい学校生活を送れるよう支援をする。	10,393
教育情報化指導研究事業	情報活用能力の育成や効果的にICTを活用した授業の実践に向けて研究校を指定する。	1,220
小学校臨時職員管理事業	理科教育充実のため、臨時職員を配置する。	3,684
小学校教材等整備事業	音楽教育充実のための楽器整備を図り、情操教育に資する。	5,000
中学校教材等整備事業	音楽教育充実のための楽器整備を図り、情操教育に資する。	6,000

《保健体育課・学校給食担当室》

(単位：千円)

事務事業名	事務事業の主な内容	予算額
学校体育支援事業	児童生徒の体育活動を充実させ、体力向上と健康の保持増進を図り、生涯を通じて体育・スポーツに親しむ態度を育成する。	44,424
健康管理事業	児童生徒及び教職員の健康診断を実施し、児童生徒の健全な発育と健康の保持増進を図る。	58,566
学校環境衛生事業	定期環境衛生検査を実施し、飲料水、プール水等の安全衛生を確保するとともに、学校保健用備品等の充実を図る。	27,266
学校安全管理事業	通学路の安全を確保し、交通安全及び日常の安全確保のための支援を実施する。	3,335
学校保健啓発事業	各種保健関係団体と協力し、研修会等を実施し、学校保健の充実と発展を図る。	3,364
学校医等派遣事業	学校医等を委嘱し、健康診断等を通じて、児童生徒の健康の保持増進と学校保健の発展を図る。	124,085
災害補償・就学援助事業	学校管理下及び日常の災害を補償し、就学援助として医療費の助成を行う。	39,153
小学校給食管理運営事業	小学校給食を安全かつよりおいしく提供する。	865,594
中学校給食管理運営事業	弁当併用による選択メニュー方式の中学校給食を安全かつよりおいしく提供する。	643,759
食教育事業	健康への自己管理能力等を培うための指導を推進する。	261
安全衛生管理事業	教職員及び給食従事者の安全衛生意識の高揚を図る。	10,538

《教育研究所》

(単位：千円)

事務事業名	事務事業の主な内容	予算額
事務局運営事業	事務局の運営に必要な経費。	31
教育相談事業	児童生徒の心身の健全な発達と成長を図るため個のニーズに応じた就学の継続と就学の回復を支援する。	36,267
教育研究事業	今日的課題等に対応した調査研究を行う。	1,084
特別支援教育事業	障害のある児童生徒が、個々の能力を可能な限り最大限にのばせるよう、必要な教育的支援を行う。	264,919
特色ある学校づくり推進事業	各学校が策定した特色ある学校づくり実践プランを支援するとともに、教育課題を改善・解決する学校の教育力向上のためスタッフを派遣する。	154,454

## 《社会教育課》

(単位：千円)

事務事業名	事務事業の主な内容	予算額
社会教育推進事業	市民の社会教育の振興を図るための環境を整える。	2,571
文化振興財団運営費補助金	松戸市の市民文化の創造に寄与することを目的に設立された文化振興財団に対して、運営費を補助する。	84,857
文化財保護事業	文化財の保護体制を整備し、指定文化財の保護整備を進めるとともに、文化財の周知に努め、文化財を大切にすることを育てる。	27,096
成人式開催事業	「国民の祝日に関する法律」に定められた「成人の日」の趣旨である、「大人になったことを自覚し自ら生き抜こうとする青年を祝い励ます」ため記念式典及び交流会を開催する。	7,871
文化会館管理運営事業	市民文化の振興及び市民福祉の増進を図るため設置した文化会館を管理運営する。松戸市文化振興財団を指定管理者として管理代行させる。	425,110
市民劇場管理運営事業	市民の芸術及び文化活動の場を提供するため設置した市民劇場を管理運営する。松戸市文化振興財団を指定管理者として管理代行させる。	48,837
齋藤邸管理運営事業	伝統的古民家を生かして、齋藤邸を有効活用する。	8,193
美術文化関係事業	美術館等の開設を準備するとともに、松戸ゆかりの美術についての調査及び優れた美術品等の収集、保存、公開を行なう。	22,619

## 《スポーツ課》

(単位：千円)

事務事業名	事務事業の主な内容	予算額
スポーツ活動支援事業	市民が自主的・自立的に生涯にわたりスポーツに親しむために、一人ひとりの能力等に適した健康・生涯スポーツ環境の整備を行う。	12,810
スポーツ団体・指導者育成支援事業	市民のスポーツ活動が自主的・自立的かつ、継続的に実践できるようにするため、行政と市民の役割を明確化した協働体制を構築する。	30,352
学校体育施設開放事業	市内小中学校を開放し、円滑な運営のために各学校に運営委員会の設置と管理指導員を配置し、施設の有効利用と利用者に対する指導を行う。	1,319
松戸運動公園管理運営事業	スポーツ施設の計画的な整備・改善や利用に関する指導等により、その適切な管理及び円滑な運営を図り、施設の利用促進、安全性の確保を行う。	201,559
新松戸プール管理運営事業	〃	9,471
栗ヶ沢公園等庭球場管理運営事業	〃	8,700
小金原体育館管理運営事業	〃	26,357
常盤平体育館管理運営事業	〃	30,230
柿ノ木台公園体育館管理運営事業	〃	44,512
その他体育施設管理運営事業	〃	45,046
千駄堀スポーツ広場管理運営事業	〃	30,065



## 《市民会館》

(単位：千円)

事務事業名	事務事業の主な内容	予算額
市民会館管理運営事業	市民が利用する施設のホール、会議室及びプラネタリウム室の良好な維持管理に努める。	138,921

## 《生涯学習推進課》

(単位：千円)

事務事業名	事務事業の主な内容	予算額
社会教育推進事業	社会教育の振興を図るため指導員を置き、社会教育の特定事項についての直接指導および学習相談、社会教育関係団体の育成等を行う。	7,673
社会教育活動支援事業	松戸市の社会教育の振興を図るため、社会教育関係団体への支援を行う。 視聴覚ライブラリーを運営する。	3,934
公民館運営審議会運営事業	社会教育法第29条により、館長の諮問に応じて、各種公民館事業の企画実施について、調査審議を行う。	298
学習機会提供事業	市民が豊かな生活文化を築くために、各種学習の機会を提供する。また、講座の修了者等による企画立案・講座開催を連携講座として支援し、市民の学習意欲の向上と地域における学習活動の活性化を図る。	7,734
家庭教育力向上事業	家庭の教育力の向上を支援するため、子育て中の市民に学習機会を提供する。	5,406
市民文化活動支援事業	松戸市文化祭、美術展、書道展等社会教育関係団体の発表及び交流の場を提供することで、市民文化活動を支援する。	7,237
矢切公民館管理運営事業	矢切公民館の施設を適正に維持管理し、快適な施設の提供を図る。	7,524
タウンスクール管理運営事業	タウンスクール根木内の施設を適正に維持管理し、快適な施設の提供を図る。	5,931
フューチャーセンター管理運営事業	松戸フューチャーセンターを適正に維持管理し、セッションを開催する他、スタッフの人材育成を図る。	1,600
青少年会館学習機会提供事業	青少年が自ら、芸術、文化、スポーツにかかわり自己表現活動を深め、学校外の学習を生き生きと取り組む機会を提供する。	6,156
青少年活動支援事業	青少年団体の成果発表と青少年会館利用者相互の交流の機会とするとともに、仲間づくり、社会的連帯感を高めていく機会とする。	1,460
青少年会館管理運営事業	青少年会館及び青少年会館樋野口分館等を適正に維持管理し、快適な施設の提供を図る。	50,827
松戸駅市民ギャラリー管理運営事業	市民による自主的な文化活動振興のため、松戸駅市民ギャラリーを管理運営する。	0
文化ホール管理運営事業	市民の郷土意識並びに教養を深め、文化活動の推進に資するために設置した文化ホールを管理運営する。	52,749

《図書館》

(単位：千円)

事務事業名	事務事業の主な内容	予算額
図書館管理運営事業	市民の「暮らし」に役立つため、必要な資料の充実を図るとともに、知りたいこと、分からないことに対して、様々な学びの支援を行う。	295,397
幼児・児童の読書普及事業	「子ども読書推進センター」での展示や貸出、行事を通して、子どもたちや保護者が読書に親しめるようにする。また、子どもへの読書普及活動を行うボランティアを支援するための講座を開催する。	6,003
図書館整備計画推進事業	高度化・多様化する課題に対応し、知の拠点、生涯にわたる学びを支える拠点、地域コミュニティを支える情報拠点、また交流から生まれる地域文化の創造と発展の拠点として、様々な役割が担えるよう機能の充実や強化を図る。	2,000

《戸定歴史館》

(単位：千円)

事務事業名	事務事業の主な内容	予算額
戸定歴史館管理運営事業	国指定重要文化財及び国指定名勝である戸定邸の公開と、水戸藩最後の藩主であり、江戸幕府最後の将軍徳川慶喜の弟である徳川昭武の事跡を中心に数ヶ月に一度の割合で内容を変更しながら歴史館において展示会を開催し、市民の学習及び文化、芸術活動の場を提供する。	45,042
松雲亭管理運営事業	お茶室である松雲亭の利用促進を図り、社会教育施設として、茶道だけでなく、様々な文化的活動に対し、市民の文化的教養を深めてもらうための機会の提供及び学習の場を適性かつ安全に維持管理する。	323

《博物館》

(単位：千円)

事務事業名	事務事業の主な内容	予算額
博物館管理運営事業	博物館利用者が安全で快適な環境で学習できるよう施設の適正な整備・維持管理をする。また、博物館協議会において適正な事業方針を審議する。	107,202
博物館展示事業	総合展示・主題展示・野外展示・映像展示で構成し、市民に郷土の歴史と文化への理解を深めてもらう。平成30年度の展示は開館25周年・市制施行75周年記念として館蔵資料展「まつどの江戸時代ー古文書・絵画・模型からさぐるー」、特別展「ガンダーラー仏教文化の姿と形ー」、学習資料展「昔の暮らし探検」、企画展（連携事業）「日本の太鼓・世界の太鼓」を実施する。	30,672
博物館学習支援事業	歴史講座等の開催、デジタル情報の提供、学校教育との連携などを図り松戸の歴史・文化等に関わる最新情報を様々な媒体を通して提供する。	13,470
博物館歴史資産収集調査事業	松戸を中心とする歴史・文化等に関する資料の収集・保存及び調査研究を行い、市民の共有の資産として後世に伝える。	15,800

## 《教育企画課》

(単位:千円)

事務事業名	事務事業の主な内容	予算額
教育委員会運営事業	地方教育行政の組織及び運営に関する法律の本旨の徹底実施を図るため、教育委員会相互の連絡協議を緊密にする。	7,260
事務局運営事業	学校に勤務する事務員及び用務員等に業務に必要な被服を貸与する。	41,640
人材育成事業	教育スキルアップ等のために職員を対象に研修会を実施する。市民一人ひとりの生き方が尊重されるように人権意識を高め、人権情報の提供・啓発を行う。	775
教育情報化推進事業	教育の情報化を図るため、教育情報センターを中核とする教育情報ネットワークの基盤整備等を実施する。	119,683
教育情報化指導研究事業	ICTの効果的活用や教育の情報化を推進するため、導入システム及び機器等の操作研修会を実施する。	646
学校を核にした地域コミュニティづくり事業	学校と地域との連携体制の構築を図り、開かれた学校づくりと地域支援を通じた地域のコミュニティの振興を図る。	1,063
小学校臨時職員管理事業	学校の円滑な運営を図るため、臨時職員を配置する。学校勤務臨時職員の健康を管理するため、健康診断を行う。	129,491
小学校管理運営事業	教育事務の効率化、セキュリティの確保のためシステムを整備する。	67,109
小学校教育情報化推進事業	児童の情報活用能力の取得、育成のための学習環境を整備する。	306,410
中学校臨時職員管理事業	学校の円滑な運営を図るため、臨時職員を配置する。学校勤務臨時職員の健康を管理するため、健康診断を行う。	29,493
中学校管理運営事業	教育事務の効率化、セキュリティの確保のためシステムを整備する。	33,920
中学校夜間学級事業	平成31年4月の中学校夜間学級(夜間中学)開設に向け、生徒募集、入学説明会(開校記念式)等の準備を行う。	77
中学校教育情報化推進事業	生徒の情報活用能力の取得、育成のための学習環境を整備する。	119,668
高等学校管理運営事業	市立高等学校を円滑に運営するための管理業務。	1,500

## 《教育財務課》

(単位：千円)

事務事業名	事務事業の主な内容	予算額
事務局運営事業	事務局の運営に必要な経費。	9,313
小学校管理運営事業	小学校の管理、運営に必要な整備を図る。	51,447
小学校施設維持管理事業	小学校の運営に必要な設備、安全な環境を維持するために必要な整備を図る。	527,070
小学校備品等整備事業	小学校の管理運営上、備品等の整備を行い、安全な環境を維持するために必要な整備を図る。	46,720
小学校経理事業	小学校の学校現場において、事務の効率化、省力化、標準化及び共有化を実現するため、教育情報センターのネットワーク網を活用し、備品管理、市費管理、学校徴収金等の適正な管理を図る。	581
小学校教授用消耗器材等整備事業	小学校の児童が、直接授業で必要とする消耗器材等の整備を図る。	101,935
小学校教材等整備事業	小学校の児童が、直接授業で必要とする教材、教具の充実を図る。	110,086
中学校管理運営事業	中学校の管理、運営に必要な整備を図る。	31,682
中学校施設維持管理事業	中学校の運営に必要な設備、安全な環境を維持するために必要な整備を図る。	288,262
中学校備品等整備事業	中学校の管理運営上、備品等の整備を行い、安全な環境を維持するために必要な整備を図る。	27,978
中学校経理事業	中学校の学校現場において、事務の効率化、省力化、標準化及び共有化を実現するため、教育情報センターのネットワーク網を活用し、備品管理、市費管理、学校徴収金等の適正な管理を図る。	298
中学校教授用消耗器材等整備事業	中学校の生徒が、直接授業で必要とする消耗器材等の整備を図る。	56,630
中学校教材等整備事業	中学校の生徒が、直接授業で必要とする教材、教具の充実を図る。	69,955
中学校夜間学級事業	平成31年4月に開設する中学校夜間学級の物品等を整備する。	11,360

## 《教育施設課》

(単位：千円)

事務事業名	事務事業の主な内容	予算額
小学校施設維持管理事業	小学校施設の維持管理のため、保守・点検を行うほか、工事及び修繕等を行う。	628,112
小学校施設整備事業	小学校施設の整備工事等を行う。	388,498
小学校冷房化事業	小学校施設への空調設備の設置及び維持管理を行う。	144,252
中学校施設維持管理事業	中学校施設の維持管理のため、保守・点検を行うほか、工事及び修繕等を行う。	409,947
中学校施設整備事業	中学校施設の整備工事等を行う。	158,005
中学校冷房化事業	中学校施設への空調設備の設置及び維持管理を行う。	55,498
高等学校施設維持管理事業	高等学校施設の維持管理の為、調査等を行う。	52,532
小学校給食管理運営事業	小学校給食施設の維持管理の為、保守・点検等を行う。	11,745
中学校給食管理運営事業	中学校給食施設の維持管理の為、保守・点検等を行う。	6,667

## 4 学校施設

[高等学校]

(平成29年5月1日現在)

学校名	事項 創立 年月日	所在地	電 話	校地 面積 ㎡	校舎 面積 ㎡	体 育 館		格 技 場		プ ー ル		
						建設 年度	面積 ㎡	建設 年度	面積 ㎡	建設 年度	大 小	構 造
市立松戸高等学校	昭50.1.14	紙敷2-7-5	385-3201	58,300	12,704	昭和52	3,098	昭和51	674	昭和53	25×10	ステンレス クラッド

[中学校]

(平成29年5月1日現在)

学校名	事項 創立 年月日	所在地	電 話	校地 面積 ㎡	校舎 面積 ㎡	体 育 館		格 技 場		プ ー ル		
						建設 年度	面積 ㎡	建設 年度	面積 ㎡	建設 年度	大 小	構 造
1 第一中学校	昭22.5.10	岩瀬587	363-4171	29,833	6,964	昭和58	1,334	昭和62	360	昭和62	25×15	ステンレス クラッド
2 第二中学校	昭22.5.10	小山685	363-7205	15,751	6,173	平成5	1,390	昭和60	360	昭和47	25×10	鉄筋 コンクリート
3 第三中学校	昭22.5.10	馬橋2080	341-5195	19,533	5,867	平成8	1,408	昭和61	360	昭和47	25×10	鉄筋 コンクリート
4 第四中学校	昭22.5.10	五香西 1-6-1	387-5311	22,057	6,551	平成6	1,424	昭和62	360	昭和61	25×10	鋼板製
5 第五中学校	昭24.5.10	高塚新田 380	391-2110	23,239	5,443	平成12	1,405	昭和61	360	昭和47	25×10	鉄筋 コンクリート
6 第六中学校	昭25.4.1	千駄堀1341	343-1208	26,712	7,913	昭和52	1,295	昭和61	360	昭和53	25×10	アルミ
7 小金中学校	昭22.5.10	新松戸北 2-16-11	341-0646	21,010	7,909	平成元	1,334	昭和60	360	平成	25×10	ステンレス クラッド
8 常盤平中学校	昭42.4.1	常盤平 7-25	387-4611	26,009	8,433	平成9	1,490	昭和62	360	昭和47	25×10	鉄筋 コンクリート
9 栗ヶ沢中学校	昭45.4.1	小金原 9-25	341-5178	26,446	6,450	平成11	1,513	昭和58	363	昭和47	25×10	鉄筋 コンクリート
10 六実中学校	昭47.4.1	六高台5- 166-1	388-1190	20,577	7,443	昭和55	1,292	昭和59	350	昭和56	25×10	アルミ
11 小金南中学校	昭47.4.1	小金清志町 1-16-1	342-1061	20,744	5,321	昭和48	724	昭和63	360	昭和49	25×10	鉄筋 コンクリート
12 古ヶ崎中学校	昭49.4.1	古ヶ崎2515 -1	366-0420	17,919	7,573	昭和49	724	昭和57	349	昭和52	25×10	アルミ
13 牧野原中学校	昭52.4.1	五香西4- 39-1	384-3021	19,828	6,045	昭和51	724	昭和60	360	昭和52	25×10	アルミ
14 河原塚中学校	昭53.4.1	河原塚190	391-6161	26,525	5,989	昭和53	1,292	昭和63	360	昭和53	25×10	アルミ
15 根木内中学校	昭53.4.1	小金原1- 30	343-1268	26,447	5,208	昭和53	1,298	昭和62	360	昭和53	25×10	アルミ
16 新松戸南中学校	昭54.4.1	新松戸南 2-124	344-0188	17,155	6,446	昭和54	1,292	昭和63	360	昭和54	25×10	鉄筋 コンクリート
17 金ヶ作中学校	昭56.4.1	金ヶ作341 -15	384-3171	18,077	5,329	昭和55	1,292	昭和62	360	昭和56	25×10	鉄筋 コンクリート
18 和名ヶ谷中学校	昭57.4.1	和名ヶ谷 1338-1	391-1818	25,875	6,255	昭和56	1,346	昭和62	360	昭和57	25×10	ステンレス クラッド
19 旭町中学校	昭60.4.1	旭町1-150	342-3651	16,731	4,444	昭和59	1,337	昭和63	360	昭和60	25×10	鉄筋 コンクリート
20 小金北中学校	平2.4.1	幸田206	348-5700	22,611	6,201	平成元	1,323	平成元	360	平成元	25×10	ステンレス クラッド
計				443,079	127,957		25,237		7,182			

※格技場の構造はすべて鉄骨平屋

[教育施設課]



校舎耐震改修工事



屋内体育館改修工事

## 〔小学校〕

(平成29年5月1日現在)

学校名	事項	創立年月日	所在地	電話	校地面積 ㎡	校舎面積 ㎡	体育館		プー ル		
							建設年度	面積 ㎡	建設年度	大きさ m	構造
1	中部小学校	明6.1.15	松戸2062	363-4191	9,259	5,543	昭和46	673	昭和46	25×10	鉄筋 コンクリート
2	東部小学校	明6.6.1	高塚新田 382-1	391-2971	22,134	5,553	昭和44	634	昭和47	25×10	鉄筋 コンクリート
3	北部小学校	明7.1.28	根本217	363-5251	11,590	6,716	昭和44	568	昭和62	25×10	ステンレス クラッド
4	相模台小学校	昭32.4.8	岩瀬434-2	363-4245	11,120	6,231	昭和42	693	昭和47	25×10	鉄筋 コンクリート
5	南部小学校	昭17.3.31	小山148	363-5171	11,321	5,123	昭和46	566	昭和47	25×10	鉄筋 コンクリート
6	矢切小学校	明6.8.18	中矢切540	363-6288	9,919	6,160	昭和46	568	昭和53	25×10	アルミ
7	高木小学校	明6.2.15	金ヶ作120	387-5103	12,574	5,160	昭和44	567	昭和39	25×10	鉄筋 コンクリート
8	高木第二小学校	昭1.4.1	五香4- 18-1	387-2191	18,269	6,890	昭和44	707	昭和46	25×10	鉄筋 コンクリート
9	馬橋小学校	明7.6.15	西馬橋 1-12-1	341-1218	12,905	6,165	昭和45	574	昭和62	25×10	ステンレス クラッド
10	小金小学校	明6.2.11	小金355	341-0450	11,495	7,635	昭和46	568	昭和39	25×10	鉄筋 コンクリート
11	常盤平第一小学校	昭35.4.1	常盤平7- 1	387-2397	18,373	5,177	昭和44	568	昭和40	25×10	鉄筋 コンクリート
12	常盤平第二小学校	昭40.4.1	常盤平4- 18	386-1331	17,965	5,747	昭和44	568	昭和46	25×10	鉄筋 コンクリート
13	稔台小学校	昭40.4.1	稔台2- 36-1	364-4129	14,260	6,376	昭和44	567	昭和44	25×10	鉄筋 コンクリート
14	常盤平第三小学校	昭42.4.1	常盤平西窪町 25-1	387-4605	15,053	5,954	昭和44	566	昭和47	25×10	鉄筋 コンクリート
15	上本郷小学校	昭43.4.1	上本郷3620	363-9278	15,171	5,932	昭和44	710	昭和47	25×10	鉄筋 コンクリート
16	小金北小学校	昭43.4.1	殿平賀270	343-1263	13,320	5,171	昭和44	568	昭和47	25×10	鉄筋 コンクリート
17	根木内小学校	昭44.4.1	小金原 2-3	341-2641	23,140	6,657	昭和44	577	昭和47	25×10	鉄筋 コンクリート
18	栗ヶ沢小学校	昭44.4.1	小金原 7-16	341-2640	23,141	7,027	昭和44	650	昭和47	25×10	鉄筋 コンクリート
19	松飛台小学校	昭44.4.1	五香西 4-22-1	387-0494	17,265	6,893	昭和44	568	昭和47	25×10	鉄筋 コンクリート
20	松ヶ丘小学校	昭45.4.1	松戸新田159	361-2238	13,511	4,641	昭和46	568	昭和47	25×10	鉄筋 コンクリート
21	柿ノ木台小学校	昭46.4.1	二十世紀が丘 柿の木町111	365-7661	14,140	6,241	昭和46	575	昭和47	25×10	鉄筋 コンクリート
22	古ヶ崎小学校	昭46.4.1	古ヶ崎4- 3620-1	364-5118	14,202	6,842	昭和46	568	昭和47	25×10	鉄筋 コンクリート
23	六美小学校	昭46.4.1	六高台 4-131	387-9391	14,488	4,883	昭和46	639	昭和47	25×10	鉄筋 コンクリート
24	八ヶ崎小学校	昭46.4.1	八ヶ崎 6-53-1	342-1094	15,000	5,442	昭和46	708	昭和47	25×10	鉄筋 コンクリート
25	梨香台小学校	昭47.4.1	高塚新田 512-13	391-4311	13,809	5,389	昭和47	568	昭和49	25×10	鉄筋 コンクリート
26	寒風台小学校	昭47.4.1	松戸新田 316-25	363-1048	11,140	4,902	昭和46	568	昭和47	25×10	鉄筋 コンクリート
27	河原塚小学校	昭49.4.1	河原塚 47-1	392-5100	12,896	5,186	昭和49	568	昭和50	25×10	鉄筋 コンクリート
28	和名ヶ谷小学校	昭50.4.1	和名ヶ谷 1085	391-2401	14,993	6,192	昭和50	568	昭和50	25×10	鉄筋 コンクリート
29	旭町小学校	昭50.4.1	旭町 1-20-2	345-1177	15,065	7,391	昭和50	693	昭和50	25×10	鉄筋 コンクリート
30	牧野原小学校	昭50.4.1	牧の原 435-1	385-0996	15,700	7,655	昭和50	568	昭和50	25×10	アルミ
31	貝の花小学校	昭51.4.1	小金原 8-10	344-8611	23,140	6,219	昭和51	554	昭和51	25×10	アルミ
32	金ヶ作小学校	昭51.4.1	金ヶ作317	385-8886	17,485	4,161	昭和51	702	昭和51	25×10	鉄筋 コンクリート
33	馬橋北小学校	昭51.4.1	新松戸南 2-1	344-8586	14,553	6,396	昭和51	592	昭和51	25×10	鉄筋 コンクリート
34	殿平賀小学校	昭51.4.1	殿平賀 339-1	344-8621	13,783	5,206	昭和52	700	昭和52	25×10	アルミ

## 〔小学校〕

(平成29年5月1日現在)

学校名	事項	創立年月日	所在地	電話	校地面積 ㎡	校舎面積 ㎡	体育館		ブール		
							建設年度	面積㎡	建設年度	大きさ m	構造
35	横須賀小学校	昭52.4.1	新松戸北 2-13-1	344-4040	20,315	6,243	昭和52	700	昭和52	25×10	鉄筋 コンクリート
36	八ヶ崎第二小学校	昭52.4.1	八ヶ崎 3-3-1	344-7437	14,336	4,707	昭和52	700	昭和52	25×10	アルミ
37	六実第二小学校	昭52.4.1	六実2-34-1	384-3011	15,878	4,202	昭和52	700	昭和52	25×10	アルミ
38	新松戸南小学校	昭53.4.1	新松戸6-301	343-3275	13,269	6,019	昭和53	700	昭和53	25×10	アルミ
39	松飛台第二小学校	昭53.4.1	松飛台59	385-4111	14,836	4,786	昭和53	700	昭和53	25×10	アルミ
40	上本郷第二小学校	昭53.4.1	上本郷2677	367-3413	16,348	4,915	昭和46	724	昭和47	25×10	鉄筋 コンクリート
41	大橋小学校	昭56.4.1	二十世紀が丘 梨元町32	392-2921	13,336	4,918	昭和56	703	昭和56	25×10	アルミ
42	六実第三小学校	昭56.4.1	六高台 3-141	384-3161	14,640	5,503	昭和47	724	昭和47	25×10	鉄筋 コンクリート
43	幸谷小学校	昭58.4.1	幸谷212-2	344-6765	14,112	5,054	昭和57	704	昭和58	25×10	鉄筋 コンクリート
44	新松戸西小学校	昭62.4.1	小金1180	344-1061	17,289	5,618	昭和61	970	昭和62	25×10	ステンレス クラッド
45	東松戸小学校	平28.4.1	紙敷1-19-1	388-6621	10,577	8,912	平成27	1,209	平成27	25×11	ステンレス
計					677,115	263,733		29,133			

〔教育施設課〕



### Ⅲ 学校教育

#### 学校教育基本方針

学習指導要領では、児童生徒に「確かな学力」「豊かな心」「健やかな体」の知・徳・体をバランスよく身に付けさせ「生きる力」を育むことを目指している。

学校教育は、学習指導要領のねらいの実現と、変化の激しい社会を生き抜き新しい時代を担う児童生徒を育成し、生涯学習の基礎づくりを推進するという重要な役割を担っている。

各学校においては、創意工夫した教育活動を展開する中で、児童生徒に基礎的・基本的な知識及び技能を確実に習得させ、これらを活用して課題を解決するために必要な思考力・判断力・表現力その他の能力を育むとともに、主体的に学習に取り組む態度を養い、個性を生かす教育の充実に努めなければならない。

本市においては、教職員が高い専門性、使命感、情熱を持って組織的に指導に当たり、学校の自主性や自律性による「創意工夫を生かした学校経営」を進め、より一層保護者や地域住民の期待と信頼にこたえる教育活動を推進する。

#### 【重点的な取組】(平成30年度松戸市学校教育指導方針より)

##### 1 「生きる力」の育成

###### (1) 確かな学力

- 言語活用科を柱とした小中一貫教育の推進
- 生徒指導の機能を生かした授業の実践  
ほか5項目

###### (2) 思いやりのある豊かな心

- 全ての教育活動を通じた思いやりのある豊かな心の育成
- いじめ・不登校の「未然防止」「早期発見」「早期対応」「継続支援」  
ほか4項目

###### (3) 健やかな体

- 体力向上、生涯スポーツにつながる学校体育の充実
- 生命尊重を基本とした学校安全の推進  
ほか2項目

###### (4) 特別支援教育

- 切れ目のない支援体制の構築
- 組織的・継続的な支援体制の充実  
ほか3項目

##### 2 特色ある学校づくり

###### (1) 創意工夫を生かした学校経営

- 管理職のリーダーシップによる学校経営ビジョンの明確化
- 学校における「働き方改革」の推進
- 学校派遣人材の効果的な活用  
ほか6項目

###### (2) 市立松戸高校

- 「市立松戸高校改革」による魅力ある市立高校づくりの推進
- グローバル教育、キャリア教育の推進
- 教員と予備校の連携による体系的な大学進学支援体制の充実  
ほか4項目

# 平成30年度松戸市学校教育指導方針

## 確かな学力

- 基礎学力、活用型学力の育成を目指す指導方法の工夫・改善
- 言語活用科を柱とした小中一貫教育の推進
- 実態分析による学力に関する課題の把握
- 生徒指導の機能を生かした授業の実践
- ICTの効果的な活用
- 学校図書館における「読書・学習・情報センター」機能の充実
- 学びの定着を図る家庭学習の重視

## 思いやりのある豊かな心

- 基本的な生活習慣の確立と規範意識の醸成
- 全ての教育活動を通じた思いやりのある豊かな心の育成
- 「考え、議論する道徳」への転換を図る道徳教育の推進
- いじめに関するアンケートやQ-U調査の分析と活用
- 「豊かな人間関係づくりプログラム」の活用の推進
- いじめ・不登校の「未然防止」「早期発見」「早期対応」「継続支援」

## 健やかな体

- 体力向上、生涯スポーツにつながる学校体育の充実
- 心身の発達段階に応じた学校保健の推進
- 生命尊重を基本とした学校安全の推進
- 「食に関する指導」の充実

## 生きる力

### 特別支援教育

- 切れ目のない支援体制の構築
- 組織的・継続的な支援体制の充実
- 「教育のユニバーサルデザイン」の推進
- 社会的自立を目指した「キャリア教育」の推進
- 互いを尊重し合う「交流及び共同学習」の推進

- ・管理職のリーダーシップによる学校経営ビジョンの明確化
- ・組織マネジメントを生かした自律的学校経営力の向上
- ・実態に即した特色ある教育課程の編成
- ・学校における「働き方改革」の推進
- ・学校派遣人材の効果的な活用
- ・学校立案による学校予算の有効活用
- ・教職員個々のニーズに合わせた研修
- ・小中連携の強化と「チームとしての学校」づくり
- ・学校と地域双方のアプローチによる連携の推進

## 創意工夫を生かした学校経営

## 特色ある学校づくり

- ・「市立松戸高校改革」による魅力ある市立高校づくりの推進
- ・確かな学力を育成する教育課程と教育環境の充実
- ・部活動の充実
- ・グローバル教育、キャリア教育の推進
- ・高大連携による魅力ある教育プログラムの充実
- ・教員と予備校の連携による体系的な大学進学支援体制の充実
- ・小中高連携を通じた教育センター機能の発揮

## 市立松戸高校

# 1 市内小中学校研修（研究）実績

[小学校]

(平成29年度)

学校名	研修（研究）教科	研修（研究）テーマ
中部小	国語科・算数科・特別支援教育	確かな学力・豊かな心を育む教育の追究 ～「関わり合う・学び合う」学習を通して～
東部小	図画工作科	「子どもの学びによりそい、表現力を高める指導のあり方」 ～児童一人ひとりがイメージを具現化できる題材開発・指導の確立～
北部小	国語科	「読む力」の向上を目指した国語授業のあり方 ～わかる楽しさ、できる喜びのある授業づくりを通して～
相模台小	算数科	基本的な算数科学習指導の在り方
南部小	言語活用科英語分野	確かな学力の育成 ～わかる喜びの実感と、目的をもって読み取る力の育成～
矢切小	生活科 総合的な学習の時間	自ら新たな活動の扉を開き、かかわり・伝え合い・つながっていく子どもの姿を求めて ～「探究」「協働」を柱に地域とのかかわりを通して～
高木小	算数科	『生き生きと学び合う子どもの育成～「わかる」授業を目指した算数科指導の工夫～』
高木第二小	国語科	「読み取る力」を高める指導のあり方 ～物語文の指導を通して～
馬橋小	ICT機器の活用と情報（国語・算数）	21世紀型コミュニケーション力の展開 コミュニケーション力を高め、学びを深め合うための学習指導のあり方～情報を活用する力を育てよう～
小金小	国語科	自分の思いや考えを伝え合える子どもの育成 ～聴く力を高める指導を通して～
常盤平第一小	道徳	思いを伝える授業づくり～実生活に生きる道徳・特別支援教育を目指して～
常盤平第二小	国語科	『考えを豊かに伝え合う子どもをめざして』
稔台小	算数科	自ら学び、自ら考える力を育む算数指導の工夫 ～表現力を育て、伝え合う力を高める授業を目指して～
常盤平第三小	国語科	豊かな読みを基にした表現力の育成 ～多様な言葉を使って自分の思いを伝え合う子ども～
上本郷小	国語科	生き生きと学ぶ子どもを目指して ～友達との学び合いを大切にした国語科学習を目指して～
小金北小	算数科	確かな学力の育成を目指して （一人一人が意欲的に取り組むことのできる学習活動を目指して）
根木内小	国語科	読む力を高めるための国語授業の工夫改善 ～伝え合う力をもった子どもの育成を目指して～
栗ヶ沢小	言語活用科日本語分野を入れた全教科	学ぶ楽しさがわかり、考える子を育てる授業作り ～子ども理解を中心に～
松飛台小	算数科	自ら学び考える力をつける算数の授業づくり 全学年の授業課程を統一し、ノート指導や、教材の提示の仕方を工夫することで、児童は、見通しをもって学習に臨み、自ら考える力をつけることができるだろう。
松ヶ丘小	算数科	算数的な表現力・思考力を育てる授業の在り方 ～思考過程を可視化する活動の工夫～
柿ノ木台小	国語科	伝え合う力を育てる学習指導のあり方 ～話し方・聞き方を身に付け、活用する活動を通して～
古ヶ崎小	算数科	自ら考え、学ぶ喜びを実感させる授業作り ～関心・意欲を高める授業の工夫～
六実小	道徳	すすんで自分の思いを言語化し、思いを伝え合ったり、互いの存在・価値観を大切にしたりすることができる児童の育成
八ヶ崎小	体育科	生き生きとした体育学習の展開はどのようにしたらよいか。

[指導課]

〔小学校〕

(平成29年度)

学校名	研修(研究)教科	研修(研究)テーマ
梨香台小	算数科	わかるから楽しい学習指導のあり方(算数科の指導を通して)
寒風台小	算数科	一人ひとりが輝き、楽しく意欲的に学ぶ子どもをめざし ～聞き合い、伝え合い、学びあう～
河原塚小	算数科	学ぶ楽しさを実感させる算数の授業づくり ～「授業大好き」な児童を目指して～
和名ヶ谷小	算数科	「楽しくわかる算数の授業をめざしてー児童が学び合う、問題解決型学習ー」
旭町小	国語科	読み取ったことを根拠に自分の考えを表現できる子どもの育成 ～説明的文章を通じた学習指導のあり方～
牧野原小	道徳	道徳の授業の充実を目指す
貝の花小	算数科	学び合いを通して基礎学力を育てる算数指導
金ヶ作小	道徳	思考し議論する道徳授業の研究 ～自己との対話を深めるための板書の工夫を通して～
馬橋北小	国語科	自分の考えや思いを伝え合い、深める力を育てる
殿平賀小	理科・生活科	「科学的な思考・表現」の力を育てる ～気づきの質を高め「実感を伴った理解」へ～
横須賀小	国語科	自分の思いや考えを表現する子どもの育成 ～説明文の指導を通して～
八ヶ崎第二小	国語科	自ら学び自ら考えられる児童を目指して
六実第二小	言語活用科	思いや考えを「伝え合う」ことのできる児童の育成 ～言語活用科を取り入れて～
新松戸南小	国語科 英語科	児童が主体的に思いを伝え合う力の育成 ー言語表現活動を意識してー
松飛台第二小	算数科	思考力を高める指導法の研究(算数科を通して)
上本郷第二小	算数科	思考力・表現力を育てる指導法の研究
大橋小	生徒指導の機能を生かした授業(各教科)	共に学び合う子どもを育てる指導のあり方 ～生徒指導の機能を生かした授業の実践を通して～
六実第三小	特別の教科 道徳	「伝え合う力」を高め、よりよい人間関係を築こう
幸谷小	総合的な学習の時間 生活科	地域・学校・人をつなげて深める ー地域の人に学ぶ福祉教育ー
新松戸西小	算数科	わかる・できる 算数科の授業づくり
東松戸小	主要4教科(国語科、社会科、算数科、理科)+生活科、総合的な学習の時間	思考力・判断力・表現力を高める学習指導のあり方 ～言語活動の充実を通して～

〔指導課〕

〔中学校〕

(平成29年度)

学 校 名	研修(研究)教科	研修(研究)テーマ
第一中	全教科・全領域	～生徒の自律と自立・学習への集中と理解を支援する指導法の工夫～ ・ICTを活用した意欲・学力の向上、教職員の仕事効率化・教育相談の充実と生徒理解の深化
第二中	全教科	「基礎基本の定着を目指し、自ら学ぶ学習のサイクルの確立」
第三中	教科等	生きる力や学び方を育む指導はどうあるべきか 教科等を通して サブテーマ (1) 学力の向上を図るための教科指導の工夫 (2) 生徒指導の機能を生かした授業展開の工夫
第四中	全教科	基礎学力を定着させ、自分の考えを表現できる生徒を育成するための指導方法の工夫 ～各教科の教材研究を深め、言語活動を取り入れた授業の実施～
第五中	全教科 道徳	『思考力・表現力の向上を図るための、教えて考えさせる指導の工夫』 ～アクティブな学習を取り入れて～
第六中	全教科・領域	・基礎基本の知識の定着 ・主体的、対話的な活動を通じた問題解決力の育成
小金中	道徳を中心とした全教科・全領域	《道徳の教科化に向けた取り組み》コミュニケーション能力と人間性の向上を目指して ～言語技術・言語活動を活用した授業の研究(評価も含めて)～
常盤平中	道徳・全教科	『学力をより高める授業』 ～主体的な思考力・自己表現力を身につける授業の実践を目指して～
栗ヶ沢中	全教科・全領域	「学びの達成感」を生み出す上質な授業計画 ～言語活用能力の向上を目指して～
六実中	全教科	「基礎学力定着のための家庭学習・朝学習・授業改善の推進」 (1) 基礎的・基本的な知識・技能の確実な習得 (2) 学力向上を目指した学習評価の工夫・改善 (3) 実態を把握した中で学習効果が上がる授業の実践
小金南中	道徳及び全教科・全領域	・道徳教育の充実と言語活用教材の活用 ・教科の特質を生かした言語活動の充実 ・言語活用科の教材を各教科において活用する方法を検討する ・家庭学習の励行と習慣化
古ヶ崎中	全教科・領域	①自ら考え学び、学力をつける生徒を育成するにはどうしたらよいか。 ②学力を高めるための教員の指導力の向上 ③「言語活動」と「学ぶ目的」を意識したカリキュラムマネジメント作り
牧野原中	全教科・道徳	確かな学力の定着と、生徒の活動ある授業の実践はどうあるべきか ～家庭学習のさらなる推進と、魅力ある授業のあり方を研究する～
河原塚中	全教科・全領域	基礎・基本の定着と学力向上を目指すための方策の工夫
根木内中	全教科	自ら考え、表現する力を育てる授業を目指して
新松戸南中	全教科・領域	生き生きと主体的に学ぶ生徒の育成 ～学習・生活習慣の確立を通して学力向上を目指す～
金ヶ作中	全教科・全領域	「個々の生徒が主体的、意欲的に取り組む指導のあり方」 ～興味関心を引き立てる授業の工夫～
和名ヶ谷中	全教科	「自ら学び、深め、表現する生徒の育成」 ～授業改善と家庭学習の推進の両面から学力向上を目指す～
旭町中	特別の教科道徳指導方法 ICT教材を活用した指導 指定研究 望ましい学習集団づくり	生徒が主体的・意欲的に学び、学力向上を実現するための学習指導法および道徳の教科化に向けた工夫
小金北中	全教科・全領域	確かな学力の向上を目指す取り組みはどうあるべきか ～読む・書く・話す・聞くのスキル習得を意識して～

〔指導課〕

## 2 平成29年度研究指定校一覧

学校名	指定の種別 文部科学省 県・市町村 等	指定 開始 年度	指定 終了 年度	教科・領域	研究主題
第一中	市	29	29	情報教育	～生徒の自律と自立・学習への集中と理解を支援する指導法の工夫～ ・ICTを活用した意欲・学力の向上、教職員の仕事効率化・教育相談の充実と生徒理解の深化
旭町中	市	29	29		生徒が主体的・意欲的に学び、学力向上を実現するための学習指導法および道徳の教科化に向けた工夫
栗ヶ沢小	市	29	29	言語活用科 日本語分野	学ぶ楽しさがわかり、考える子を育てる授業作り ー子ども理解を中心にー
栗ヶ沢中	市	29	29		「学びの達成感」を生み出す上質な授業計画 ～言語活用能力の向上を目指して～
大橋小	市	29	29	生徒指導 (Q-U)	共に学び合う子どもを育てる指導のあり方 ～生徒指導の機能を生かした授業の実践を通して～
和名ヶ谷中	市	29	29		「自ら学び、深め、表現する生徒の育成」 ～授業改善と家庭学習の推進の両面から学力向上を目指す～
柿ノ木台小	市	29	29	教育課程 言語活用科英語 分野	伝え合う力を育てる学習指導のあり方 ～話し方・聞き方を身に付け、活用する活動を通して～
和名ヶ谷小	市	29	29		「楽しくわかる算数の授業をめざしてー児童が学び合う、問題解決型学習ー」
松ヶ丘小	市	29	29	算数	算数的な表現力・思考力を育てる授業の在り方 ～思考過程を可視化する活動の工夫～
馬橋小	市	29	29	情報教育	21世紀型コミュニケーション力の展開 コミュニケーション力を高め、学びを深め合うための学習指導のあり方～情報を活用する力を育てよう～
寒風台小	市	29	29		一人ひとりが輝き、楽しく意欲的に学ぶ子どもをめざして ～聞き合い、伝え合い、学びあう～
新松戸西小	市	29	29		わかる・できる 算数科の授業づくり
八ヶ崎小	市	29	29	体育	生き生きとした体育学習の展開はどのようにしたらよいか。
矢切小	県／市	28	29	生活・総合	自ら新たな活動の扉を開き、かかわり・伝え合い・つながっていく子どもの姿を求めて ～「探究」「協働」を柱に地域とのかかわりを通して～
東部小	県／市	28	29	造形教育 小中一貫	「子どもの学びによりそい、表現力を高める指導のあり方」 ～児童一人ひとりがイメージを具現化できる題材開発・指導の確立～
梨香台小	県／市	28	29		わかるから楽しい学習指導のあり方（算数科の指導を通して）
第五中	県／市	28	29		『思考力・表現力の向上を図るための、教えて考えさせる指導の工夫』 ～アクティブな学習を取り入れて～
金ヶ作小	市	29	30	道徳	思考し議論する道徳授業の研究 ～自己との対話を深めるための板書の工夫を通して～
八ヶ崎第二小	市	29	30	音楽	自ら学び自ら考えられる児童を目指して
小金小	市	28	30	福祉教育	自分の思いや考えを伝え合える子どもの育成 ～聴く力を高める指導を通して～
幸谷小	県	28	30		地域・学校・人をつなげて深めるー地域の人に学ぶ福祉教育ー
八ヶ崎第二小	県	28	30		自ら学び自ら考えられる児童を目指して
小金南中	県	28	30		・道徳教育の充実と言語活用教材の活用 ・教科の特質を生かした言語活動の充実 ・言語活用科の教材を各教科において活用する方法を検討する ・家庭学習の励行と習慣化
梨香台小	県	28	30	学力 ・学習状況	わかるから楽しい学習指導のあり方（算数科の指導を通して）
新松戸南中	県	29	30	N I E実践校	生き生きと主体的に学ぶ生徒の育成 ～学習・生活習慣の確立を通して学力向上を目指す～
小金中	県	29	29	オリンピッ ク・パラリン ピック教育推 進校	《道徳の教科化に向けた取り組み》コミュニケーション能力と人間性の向上を目指して～言語技術・言語活動を活用した授業の研究（評価も含めて）～
大橋小	県	29	29		共に学び合う子どもを育てる指導のあり方 ～生徒指導の機能を生かした授業の実践を通して～

[指導課]

### 3 市内学校等の状況

#### (1) 年度別学校等の推移

(各年5月1日現在)

年	学校種別	学校数 (校)	学級数 (学級)	教員数 (人)	園児・児童・生徒数(人)		
					総数	男	女
29 年 度	幼稚園	43	283	424	6,790	3,442	3,348
	小学校	46	844	1,180	23,370	11,969	11,401
	中学校	22	384	690	12,042	6,104	5,938
	高等学校	10	-	616	9,348	3,993	5,355
	特別支援学校	3	145	313	536	358	178
28 年 度	幼稚園	43	290	446	7,020	3,527	3,493
	小学校	46	832	1,166	23,504	12,090	11,414
	中学校	22	385	697	12,251	6,110	6,141
	高等学校	10	-	615	9,433	4,083	5,350
	特別支援学校	3	140	313	532	357	175
27 年 度	幼稚園	43	289	445	7,208	3,632	3,576
	小学校	45	843	1,169	23,787	12,300	11,487
	中学校	22	392	722	12,574	6,239	6,335
	高等学校	10	-	601	9,384	4,003	5,381
	特別支援学校	3	130	294	485	322	163
26 年 度	幼稚園	43	289	433	7,278	3,700	3,578
	小学校	45	854	1,167	24,126	12,472	11,654
	中学校	22	387	715	12,523	6,243	6,280
	高等学校	10	-	596	9,330	3,992	5,338
	特別支援学校	2	119	243	440	281	159
25 年 度	幼稚園	43	291	425	7,492	3,822	3,670
	小学校	45	850	1,155	24,561	12,608	11,953
	中学校	22	390	711	12,607	6,340	6,267
	高等学校	10	-	597	9,182	3,892	5,290
	特別支援学校	2	119	237	432	272	160

※ 公立幼稚園3園は全て休園。

[学務課]

## (2) 学級数、児童・生徒数、職員数

〔小学校〕

(平成29年5月1日現在)

No.	学校名	学級数			児童数	県費教職員													市費職員					合計						
		普通	*81条	計		校長	教頭		教諭		養護	講師		事務員		栄養教諭	栄養職員	県費小計	栄養士	用務員		調理員								
							男	女	男	女		男	女	男	女					男	女	男	女				男	女	男	女
1	中部	15	7	22	509		1		1	8	17	1		2	1	1		1	33			1			9	25	34			
2	東部	23	2	25	744	1		1		7	20	1		1		1		1	33		1				10	24	34			
3	北部	17	2	19	539		1	1		11	11	1		2		1			28	1	1				13	17	30			
4	相模台	24	4	28	804	1		1		9	23	1			1			36	1	1			6	13	31	44				
5	南部	12	3	15	362	1		1		5	10	1		1		1	1		21		1				8	14	22			
6	矢切	13	0	13	366		1	1		5	8	1		2		1			19	1	1				7	14	21			
7	高木	7	0	7	222	1		1		4	4	1		1		1			13	1		1		5	6	14	20			
8	高木二	20	2	22	637	1		1		9	15	1	1		1			29	1	1			6	14	23	37				
9	馬橋	21	4	25	649	1		1		10	15	1	3	3	1		1	36		1					17	20	37			
10	小金	23	3	26	712		1	1		8	18	1	2	2		1		1	35			1			11	25	36			
11	常盤平一	7	7	14	237	1		1		3	11	1	1	1		1	1		21		1			3	7	18	25			
12	常盤平二	17	2	19	500	1			1	3	16	1	2	3		1			28	1		1	1	5	7	29	36			
13	稔台	22	3	25	723		1	1		8	18	1	2	4	1			36	1	1					13	25	38			
14	常盤平三	17	0	17	551	1		1		5	14	1			1			1	24		1				9	16	25			
15	上本郷	27	1	28	827	1		1		5	26	2	1	2	1				39	1	1				10	31	41			
16	小金北	18	2	20	514		1	1		7	14	1		1		1			26	1					8	19	27			
17	根木内	18	1	19	565	1			1	7	13	1	2	1		1	1		28			1			10	19	29			
18	栗ヶ沢	13	6	19	406	1			1	4	12	1	3	2		1			25	1		1		4	8	23	31			
19	松飛台	13	2	15	407	1			1	3	13	1	1	3		1			24	1		1		4	5	25	30			
20	松ヶ丘	18	0	18	502	1		1		5	13	1		3		1	1		26			1			7	20	27			
21	柿ノ木台	23	0	23	769	1			1	6	22	1	2	3	1				37	1		1			10	29	39			
22	古ヶ崎	21	1	22	693	1			1	10	13	1	1	5	1				33	1	1			6	14	27	41			
23	六実	18	4	22	531	1			1	8	15	1	1	3		1	1		32		1				11	22	33			
24	八ヶ崎	20	0	20	627	1		1		11	10	1	2	2	1		1		30		1			6	17	20	37			
25	梨香台	23	1	24	729	1			1	7	17	1	2	4		1			34	1		1			10	26	36			
26	寒風台	17	0	17	486	1		1		5	13	1	1	1	1				24	1	1			5	10	21	31			
27	河原塚	17	3	20	535		1	1		6	15	1		2		1		1	28		1			5	8	26	34			
28	和名ヶ谷	22	0	22	710	1		1		6	15	1		3		1			28	1	1				9	21	30			
29	旭町	19	0	19	602	1			1	11	11	1	1	1	1		1		29		1				15	15	30			
30	牧野原	20	0	20	623	1		1		6	16	1		1		1		1	28						8	20	28			
31	貝の花	12	0	12	278	1			1	4	13	1			1				22			1			6	17	23			
32	金ヶ作	11	2	13	282		1	1		3	10	1	1	3		1			21	1	1				6	17	23			
33	馬橋北	16	1	17	455		1	1		6	11	1	1	1		1		1	24		1			4	9	20	29			
34	殿平賀	16	0	16	481	1			1	5	12	1	1	2	1				24	1	1				9	17	26			
35	横須賀	16	0	16	540		1	1		7	11	1		3		2	1		27		1				9	19	28			
36	八ヶ崎二	13	1	14	385	1		1		6	10	1		1	1				21	1		1			9	14	23			
37	六実二	10	1	11	231	1		1		5	5	1		2		1	1		17		1				8	10	18			
38	新松戸南	12	2	14	383		1	1		3	13	1		1		1		1	22			1		4	4	23	27			
39	松飛台二	17	0	17	472	1		1		5	14	1	1	1	1				25	1		1			9	18	27			
40	上本郷二	13	5	18	337	1			1	3	16	1	2	1	1				26	1		1		4	7	25	32			
41	大橋	12	2	14	293	1			1	5	8	1	1	2	1		1		21		1			4	9	17	26			
42	六実三	14	0	14	422	1		1		4	11	1	2	2		1	1		24		1			4	9	20	29			
43	幸谷	16	0	16	468	1		1		6	11	1		2		1		1	24			1		5	8	22	30			
44	新松戸西	11	2	13	299	1			1	6	11	1		4		1	1		26		1			4	8	23	31			
45	東松戸	20	1	21	624	1		1		5	17	1	1	2	1				29	1	1				10	21	31			
	計	754	77	831	23,031	34	11	30	15	275	611	46	38	86	19	28	13	10	1,216	22	27	16	1	84	424	942	1,366			

\*学校教育法第81条の学級

〔学務課〕



〔中学校〕

(平成29年5月1日現在)

No.	学校名	学級数			生徒数	県費教職員													市費職員				合計				
		普通	*81条	計		校長		副校長		教諭		養護	講師		事務員		栄養教諭	栄養職員	県費小計	栄養士		用務員		調理員	男	女	計
						男	女	男	女	男	女		女	男	女	男				女	女	女	女				
1	第一	24	9	33	888	1	2	23	22	2	3	2	1	1	1		58		1			31	28	59			
2	第二	16	0	16	558	1	1	12	12	1		3		1	1		32		1			15	18	33			
3	第三	17	0	17	565	1	1	9	15		2			1	1		30		1			14	17	31			
4	第四	22	2	24	782	1	1	19	18	1	1	1		2			44	1	1			23	23	46			
5	第五	22	0	22	748	1	1	16	15	1	2	2		1		1	40		1			21	20	41			
6	第六	25	2	27	879	1	1	23	15	2	3		1	1			47	1	1			30	19	49			
7	小金	20	4	24	702	1	1	18	15	1	2	2		2			42	1	1			23	21	44			
8	常盤平	21	0	21	708	1	1	18	12	1	2	1	1			1	38		1			24	15	39			
9	栗ヶ沢	12	3	15	419	1	1	13	11	1	1	1		1	1		31			1		16	16	32			
10	六実	18	1	19	592	1	1	15	13	1		1	1				33	1	1			19	16	35			
11	小金南	18	0	18	648	1	1	16	10	1			1				30	1		1		19	13	32			
12	古ヶ崎	12	0	12	437	1	1	9	11	1	3	1		1		1	29			1		14	16	30			
13	牧野原	13	0	13	427	1	1	13	8	1	1			1		1	27		1			16	12	28			
14	河原塚	16	4	20	572	1		1	13	16	1	1	1		1	1	36		1			16	21	37			
15	根木内	11	0	11	325	1	1	11	6	1				1			21	1	1			14	9	23			
16	新松戸南	15	0	15	512	1	1	13	7	1	2	1	1				27	1	1			19	10	29			
17	金ヶ作	7	5	12	261	1	1	8	10	1		1		1	1		24		1			11	14	25			
18	和名ヶ谷	19	0	19	667	1	1	16	12	1	2	1		1	1		36			1		20	17	37			
19	旭町	9	0	9	287	1		1	11	6	1			1			21	1		1		12	11	23			
20	小金北	12	0	12	389		1	1	9	9	1		1	1		1	24		1			12	13	25			
	計	329	30	359	11,366	19	1	19	2	285	243	21	25	19	7	17	8	4	670	8	15	5	0	369	329	698	

\*学校教育法第81条の学級

〔学務課〕

〔幼稚園〕

(平成29年5月1日現在)

東部小学校附属幼稚園 : 休園  
 中部小学校附属幼稚園 : 休園  
 小金小学校附属幼稚園 : 休園

(3) 学年別児童・生徒数

[小学校]

(平成29年5月1日現在)

番号	学 校 名	学級数	1 年			2 年			3 年			4 年			5 年			6 年			合 計		
			男	女	児童数	男	女	児童数	男	女	児童数	男	女	児童数	男	女	児童数	男	女	児童数	男	女	児童数
1	中 部	22	42	51	93	40	42	82	47	37	84	41	39	80	41	48	89	43	38	81	254	255	509
2	東 部	25	79	61	140	53	60	113	62	54	116	71	57	128	77	59	136	55	56	111	397	347	744
3	北 部	19	45	53	98	45	38	83	41	35	76	40	43	83	51	53	104	44	51	95	266	273	539
4	相 模 台	28	71	60	131	67	66	133	60	73	133	73	77	150	72	51	123	73	61	134	416	388	804
5	南 部	15	30	30	60	27	33	60	22	24	46	28	33	61	32	32	64	36	35	71	175	187	362
6	矢 切	13	31	20	51	39	37	76	26	35	61	30	40	70	34	28	62	24	22	46	184	182	366
7	高 木	7	17	16	33	16	19	35	19	14	33	14	23	37	16	20	36	27	21	48	109	113	222
8	高木第二	22	67	56	123	56	50	106	65	46	111	60	47	107	49	61	110	38	42	80	335	302	637
9	馬 橋	25	56	61	117	50	58	108	48	54	102	71	57	128	58	48	106	44	44	88	327	322	649
10	小 金	26	62	56	118	70	63	133	57	51	108	63	58	121	56	64	120	60	52	112	368	344	712
11	常盤平第一	14	16	12	28	20	10	30	26	15	41	23	13	36	28	13	41	32	29	61	145	92	237
12	常盤平第二	19	48	46	94	37	35	72	48	36	84	43	47	90	43	37	80	43	37	80	262	238	500
13	稔 台	25	58	58	116	53	56	109	66	70	136	55	52	107	67	64	131	57	67	124	356	367	723
14	常盤平第三	17	38	54	92	41	36	77	56	46	102	35	41	76	54	55	109	49	46	95	273	278	551
15	上 本 郷	28	60	55	115	85	80	165	65	78	143	65	52	117	83	77	160	59	68	127	417	410	827
16	小 金 北	20	40	46	86	43	40	83	37	42	79	50	43	93	46	39	85	45	43	88	261	253	514
17	根 木 内	19	45	31	76	46	41	87	54	47	101	50	51	101	47	54	101	55	44	99	297	268	565
18	栗 ケ 沢	19	34	31	65	25	30	55	41	51	92	38	30	68	23	27	50	38	38	76	199	207	406
19	松 飛 台	15	22	43	65	25	31	56	38	42	80	28	34	62	35	38	73	39	32	71	187	220	407
20	松 ケ 丘	18	46	46	92	45	34	79	36	46	82	37	45	82	43	46	89	38	40	78	245	257	502
21	柿ノ木台	23	47	58	105	61	73	134	50	65	115	67	73	140	85	57	142	72	61	133	382	387	769
22	古 ケ 崎	22	61	60	121	56	51	107	62	70	132	66	58	124	71	43	114	52	43	95	368	325	693
23	六 実	22	45	40	85	43	40	83	40	50	90	49	47	96	54	28	82	48	47	95	279	252	531
24	八 ケ 崎	20	61	39	100	49	44	93	69	44	113	63	59	122	62	51	113	44	42	86	348	279	627
25	梨 香 台	24	65	56	121	47	57	104	65	62	127	69	42	111	65	63	128	74	64	138	385	344	729
26	寒 風 台	17	37	38	75	47	31	78	37	40	77	46	49	95	46	47	93	45	23	68	258	228	486
27	河 原 塚	20	43	39	82	43	51	94	49	48	97	38	34	72	34	58	92	52	46	98	259	276	535
28	和 名 ケ 谷	22	56	61	117	60	73	133	58	58	116	53	57	110	71	56	127	60	47	107	358	352	710
29	旭 町	19	46	49	95	50	48	98	52	51	103	43	41	84	59	46	105	57	60	117	307	295	602
30	牧 野 原	20	55	47	102	44	48	92	63	51	114	73	51	124	55	37	92	47	52	99	337	286	623
31	貝 の 花	12	20	24	44	25	23	48	31	21	52	26	17	43	24	20	44	24	23	47	150	128	278
32	金 ケ 作	13	31	27	58	16	18	34	25	21	46	28	17	45	25	25	50	22	27	49	147	135	282
33	馬 橋 北	17	34	35	69	39	43	82	35	40	75	42	38	80	32	50	82	36	31	67	218	237	455
34	殿 平 賀	16	38	46	84	39	39	78	35	34	69	34	45	79	42	29	71	56	44	100	244	237	481
35	横 須 賀	16	60	62	122	53	47	100	52	44	96	30	45	75	35	40	75	46	26	72	276	264	540
36	八ヶ崎第二	14	18	31	49	28	28	56	28	28	56	42	28	70	39	32	71	45	38	83	200	185	385
37	六 実 第二	11	17	24	41	19	24	43	15	13	28	22	22	44	21	19	40	19	16	35	113	118	231
38	新 松 戸 南	14	33	26	59	30	27	57	39	30	69	29	45	74	37	27	64	34	26	60	202	181	383
39	松飛台第二	17	36	33	69	35	41	76	35	46	81	42	40	82	38	39	77	50	37	87	236	236	472
40	上本郷第二	18	33	24	57	43	39	82	19	24	43	39	15	54	28	27	55	28	18	46	190	147	337
41	大 橋	14	27	15	42	26	13	39	23	17	40	31	20	51	29	23	52	27	42	69	163	130	293
42	六 実 第三	14	33	38	71	25	37	62	31	41	72	46	30	76	32	35	67	38	36	74	205	217	422
43	幸 谷	16	37	38	75	52	42	94	46	32	78	28	35	63	36	48	84	37	37	74	236	232	468
44	新 松 戸 西	13	37	17	54	33	21	54	16	18	34	27	19	46	30	25	55	28	28	56	171	128	299
45	東 松 戸	21	68	56	124	71	65	136	60	73	133	50	48	98	41	37	78	20	35	55	310	314	624
小計		831	1,945	1,869	3,814	1,917	1,882	3,799	1,949	1,917	3,866	1,998	1,857	3,855	2,046	1,876	3,922	1,960	1,815	3,775	11,815	11,216	23,031
1	聖徳附属	13	30	20	50	25	38	63	26	28	54	23	28	51	31	34	65	19	37	56	154	185	339
小計		13	30	20	50	25	38	63	26	28	54	23	28	51	31	34	65	19	37	56	154	185	339
合計		844	1,975	1,889	3,864	1,942	1,920	3,862	1,975	1,945	3,920	2,021	1,885	3,906	2,077	1,910	3,987	1,979	1,852	3,831	11,969	11,401	23,370

[学務課]

〔中学校〕

(平成29年5月1日現在)

番号	学 校 名	学級数	1 年			2 年			3 年			合 計		
			男	女	生徒数	男	女	生徒数	男	女	生徒数	男	女	生徒数
1	第 一	33	151	135	286	149	143	292	148	162	310	448	440	888
2	第 二	16	118	84	202	91	98	189	88	79	167	297	261	558
3	第 三	17	97	99	196	87	81	168	86	115	201	270	295	565
4	第 四	24	116	118	234	137	140	277	117	154	271	370	412	782
5	第 五	22	136	135	271	133	114	247	115	115	230	384	364	748
6	第 六	27	139	121	260	151	137	288	185	146	331	475	404	879
7	小 金	24	130	113	243	114	107	221	106	132	238	350	352	702
8	常 盤 平	21	115	120	235	123	108	231	129	113	242	367	341	708
9	栗 ケ 沢	15	60	52	112	91	64	155	90	62	152	241	178	419
10	六 実	19	110	93	203	108	77	185	109	95	204	327	265	592
11	小 金 南	18	111	83	194	112	117	229	90	135	225	313	335	648
12	古 ケ 崎	12	72	67	139	70	73	143	83	72	155	225	212	437
13	牧 野 原	13	64	67	131	81	55	136	90	70	160	235	192	427
14	河 原 塚	20	86	89	175	104	99	203	101	93	194	291	281	572
15	根 木 内	11	46	60	106	54	50	104	65	50	115	165	160	325
16	新 松 戸 南	15	97	77	174	84	89	173	88	77	165	269	243	512
17	金 ケ 作	12	53	33	86	39	31	70	56	49	105	148	113	261
18	和 名 ケ 谷	19	113	125	238	102	102	204	111	114	225	326	341	667
19	旭 町	9	48	35	83	52	48	100	47	57	104	147	140	287
20	小 金 北	12	66	70	136	69	55	124	71	58	129	206	183	389
小計		359	1,928	1,776	3,704	1,951	1,788	3,739	1,975	1,948	3,923	5,854	5,512	11,366
1	聖徳附属	11	/	43	43	/	76	76	/	72	72	/	191	191
2	専修松戸	14	72	84	156	95	83	178	83	68	151	250	235	485
小計		25	72	127	199	95	159	254	83	140	223	250	426	676
合計		384	2,000	1,903	3,903	2,046	1,947	3,993	2,058	2,088	4,146	6,104	5,938	12,042

〔学務課〕

(4) 中学卒業生の進路状況

[進路と就職]

(平成29年度)

区分	卒業生数		進学者数		就職者数		専修学校・各種学校入学者		家事手伝等	
	人数	人数	構成率%	人数	構成率%	人数	構成率%	人数	構成率%	
男	1,981	1,955	98.7	7	0.4	6	0.3	13	0.7	
女	1,946	1,925	98.9	0	0.0	10	0.5	11	0.6	
計	3,927	3,880	98.8	7	0.2	16	0.4	24	0.6	

[進学率の推移]

区分	平成29年度	平成28年度	平成27年度	平成26年度
卒業生数(人)	3,927	3,882	4,068	3,899
進学者数(人)	3,880	3,843	3,996	3,835
進学率(%)	98.8	99.0	98.2	98.4

[平成29年度進学者の内訳]

(単位:人)

男女別	市立松戸高等学校	県内				県外				合計
		公立高等学校 (松戸市立を除く)	私立高等学校	盲・聾養護学校 高等部	高等専門学校	国・公立高等学校	私立高等学校	盲・聾養護学校 高等部	高等学校	
男	173	1131	414	27	1	15	191	0	3	1,955
女	157	1154	381	20	0	11	201	0	1	1,925
計	330	2285	795	47	1	26	392	0	4	3,880

○国公立高等学校進学者

○私立高等学校進学者

	人数	構成比率
市外県立高等学校	1,486	55.2
市内県立高等学校	799	29.7
松戸市立松戸高等学校	330	12.3
国立・県外公立高等学校	26	1.0
盲・聾養護学校高等部	47	1.7
高等専門学校	5	0.2
計	2,693	100

	人数	構成比率
県内私立高等学校	795	67.0
都内私立高等学校	231	19.5
茨城私立高等学校	120	10.1
埼玉私立高等学校	24	2.0
その他	17	1.4
計	1,187	100

国公立高等学校進学者

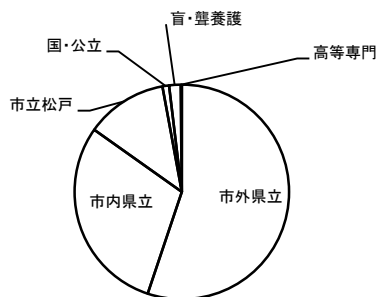

私立高等学校進学者

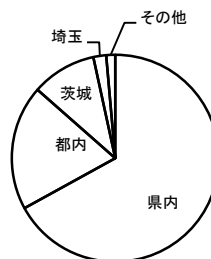

[指導課]

## (5) 松戸市特別支援学級・教室設置校、在籍数、学級数

(平成30年 5月1日現在)

No	学校名	知的		自閉症・情緒		難聴		病弱		弱視		言語			
		人数	学級数	人数(形態)	学級数	人数	学級数	人数	学級数	人数	学級数	人数	学級数		
1	中部小学校	25	4					7	1			2	1	15	2
2	東部小学校	9	2	7	(固定)	1									
3	北部小学校			14	(固定)	2									
4	相模台小学校	25	4												
5	南部小学校			19	(通級)	2									
6	高木第二小学校	16	2												
7	馬橋小学校	29	4												
8	小金小学校	17	3	3	(通級巡)	1							19	1	
9	常盤平第一小学校	22	3	27	(通級)	3									
10	常盤平第二小学校												13	2	
11	稔台小学校	19	3												
12	上本郷小学校			33	(通級)	2			2	1					
13	小金北小学校			11	(固定)	2									
14	根木内小学校			3	(固定)	1									
15	栗ヶ沢小学校	19	3	21	(通級)	3									
16	松飛台小学校	11	2												
17	柿ノ木台小学校												45	3	
18	古ヶ崎小学校			6	(固定)	1									
19	六実小学校	14	2										11	2	
20	梨香台小学校	7	1												
21	河原塚小学校			21	(固定)	3									
22	旭町小学校			13	(通級)	1									
23	貝の花小学校												42	3	
24	金ヶ作小学校			10	(固定)	2									
25	馬橋北小学校			5	(固定)	1									
26	殿平賀小学校			6	(通級巡)	1									
27	横須賀小学校			5	(通級巡)	1									
28	八ヶ崎第二小学校			9	(固定)	2									
29	六実第二小学校			3	(固定)	1									
30	新松戸南小学校			17	(固定)	3									
31	上本郷第二小学校	15	2	20	(固定)	3									
32	大橋小学校			17	(固定)	3									
33	六実第三小学校			18	(通級)	1									
34	幸谷小学校			2	(通級巡)	1									
35	新松戸西小学校	14	2										46	3	
36	東松戸小学校	7	1										14	1	
1	第一中学校	27	4	23	(固定)	3	3	1			1	1			
2	第四中学校	20	3												
3	第六中学校	7	1	11	(固定)	2			1	1					
4	小金中学校	27	4												
5	常盤平中学校			3	(固定)	1									
6	栗ヶ沢中学校	17	3	36	(通級)	2									
7	六実中学校	6	1												
8	河原塚中学校	22	3												
9	和名ヶ谷中学校			36	(通級)	2									
10	新松戸南中学校			5	(固定)	1									
11	金ヶ作中学校			38	(固定)	5									
12	旭町中学校			23	(通級)	2									
合計人数	小	249	38	290		41	7	1	2	1	2	1	205	17	
	中	126	19	175		18	3	1	1	1	1	1			

〔教育研究所〕

## (6) 市立松戸高等学校

### 学校概要

(平成30年4月1日現在)

創立	昭和50年1月14日
設置学科	全日制の課程 ー 普通科・国際人文科
生徒数	普通科 24学級 定員 960人 国際人文科 3学級 定員 120人
教職員数	71人
所在地	松戸市紙敷2丁目7番地の5 (〒270-2221) 電話番号 047-385-3201 FAX 047-385-3467
ホームページ	<a href="http://www.matsudo.ed.jp/~ichimatsu-h/">http://www.matsudo.ed.jp/~ichimatsu-h/</a>
交通機関	・JR武蔵野線、北総線「東松戸駅」から徒歩13分、または北総線「松飛台駅」から徒歩13分 ・新京成電鉄「五香駅」から新京成バス「紙敷車庫行き」で「市立高校」下車

### 特色

昭和50年の創立以来、唯一の市立高校として市内20の中学校出身者で占められてきました。今まで1万5千人を超える卒業生を送り出してきましたが、その多くが市内に在住しているため、市民の市立高校に対する期待にも大きなものがあります。

平成11年度には国際人文科が新設され、市外中学校出身者も迎え、多様性に富み、かつ特色ある市立高校として新たな段階を迎えました。従来から、姉妹都市のオーストラリア・ホワイトホース市のクーンン高校との交換留学、他のオーストラリアの高校への生徒派遣事業、1年時マレーシア研修、2年時アメリカ研修等の国際交流事業を実施してきました。今後は国際人文科を中心として、なお一層国際理解教育を推進し、さらに活発な国際交流事業を展開してまいります。

平成18年度からは、キャリア教育の学習プログラムを開始し、生徒一人一人の高校生活に対する目的意識を高め、進路実績を向上させてきました。その結果、平成25年2月、キャリア教育優良校として「文部科学大臣表彰」を受賞しました。また、平成26年度から文部科学省でスタートした「スーパー・グローバル・ハイスクール(SGH)」に応募し、5年連続「SGHアソシエイト校」に選定されました。今後は、「国際的に活躍できるグローバル・リーダー」の育成に向けた事業を展開してまいります。

部活動については、文化系サークルを含めて加入率が高く、陸上・男子バレー・吹奏楽は関東大会、弓道・合唱は全国大会に出場を果たしています。

生徒会を中心とした特別活動も盛んで、学校行事への生徒の主体的な取り組みが多く見られます。体育祭、文化祭、球技祭等は、すべて生徒が行っております。



[市立松戸高等学校の概況]

(平成30年4月1日現在)

学級数	生徒数 (人)				教職員数 (人)																
					校 長		教 頭			教 諭		事 務 員		用 務 員		養 護 教 諭	講 師		司 書		
	学年	男	女	計	男	男	女	男	女	男	女	男	女	女	男	女	男	女	計		
27	1年	182	185	367	1	2	0	38	23	4	1	2	0	1	5	4	0	0	52	29	81
	2年	189	176	365																	
	3年	177	186	363																	

[学級数・生徒数の内訳] (平成30年4月1日現在)

	普通科	国際人文科	合計
学級数内訳	24	3	27
生徒数内訳	974	121	1,095

[市立松戸高等学校卒業生の進路状況]

(各年3月31日現在)

区 分	卒業者数 (人)	進 学 者				進学率 (%)	就職 (人)	その他 (人)
		大 学 (人)	短 大 (人)	専門学校等 (人)	計 (人)			
29年度	男	198	105	1	61	84.3	12	19
	女	162	61	18	62	87.0	6	15
	計	360	166	19	123	85.6	18	34
28年度	男	185	109	0	55	88.6	8	13
	女	178	65	27	75	93.8	6	5
	計	363	174	27	130	91.2	14	18
27年度	男	169	103	2	44	88.2	11	9
	女	192	74	21	78	90.1	12	7
	計	361	177	23	122	89.2	23	16



アメリカ研修



マレーシア研修にて  
コンピューター作り体験



授業風景

## (7) 学校一覧 (市立を除く)

〔大学〕

(平成29年5月1日現在)

区分	校名	所在地	電話番号
国立	千葉大学園芸学部	松戸648	047-363-1221
私立	日本大学松戸歯学部	栄町西2-870-1	047-368-6111
私立	聖徳大学	岩瀬550	047-365-1111
私立	聖徳大学短期大学部	岩瀬550	047-365-1111
私立	流通経済大学	新松戸3-2-1	047-340-0001

〔学務課〕

〔高等学校〕

(平成29年5月1日現在)

区分	校名	所在地	電話番号	教員数 (人)	生徒数 (人)		
					総数	男	女
県立	松戸高等学校	中和倉590-1	047-341-1288	48	756	200	556
県立	小金高等学校	新松戸北2-14-1	047-341-4155	59	979	376	603
県立	松戸国際高等学校	五香西5-6-1	047-386-0563	72	1,089	358	731
県立	松戸南高等学校 (定時制)	紙敷1199	047-391-2849	76	845	433	412
県立	松戸六実高等学校	六高台5-150-1	047-385-5791	61	1,096	510	586
県立	松戸向陽高等学校	秋山682	047-391-4361	56	800	280	520
県立	松戸馬橋高等学校	旭町1-7-1	047-345-3002	55	956	501	455
私立	専修大学松戸高等学校	上本郷2-3621	047-362-9101	80	1,308	769	539
私立	聖徳大学附属女子高等学校	秋山600	047-392-8111	43	426		426

〔学務課〕

〔中学校・小学校〕

(平成29年5月1日現在)

区分	校名	所在地	電話番号	教員数 (人)	児童・生徒数 (人)		
					総数	男	女
私立	聖徳大学附属女子中学校	秋山600	047-392-8111	17	191		191
私立	専修大学松戸中学校	上本郷2-3621	047-362-9102	31	485	250	235
私立	聖徳大学附属小学校	秋山600	047-392-3111	21	339	154	185

〔学務課〕



## 4 教育研究所

### 【事業概要】

#### 調査研究事業

- ・教育調査
- ・実験学級
- ・実験学校
- ・特別支援教育研究

#### 研修講座

- ・教育相談研修講座
- ・特別支援教育研修講座
- ・人権教育研修講座

#### 相談活動

- ・就学相談(年長・小中学生・保護者・教員を対象)【五香分室 『ふれあい22』 内】
- ・教育相談(小中学生・保護者・教員を対象)【古ヶ崎分室 『旧古ヶ崎南小学校』 内】
- ・松戸市適応指導教室[ふれあい学級]【古ヶ崎分室 『旧古ヶ崎南小学校』 内】
- ・学校・家庭支援ステーション「ほっとすてーしょん」【常盤平分室 『常盤平第一小学校』 内】

#### 広報普及

- ・「松戸の教育シリーズ」DVD編集発行
- ・教育研究所広報紙「TOMORROW」の発行
- ・教育図書、研究紀要等の資料収集・貸し出し

#### そ の 他

- ・教育支援委員会事務局
- ・教育支援委員会
- ・長欠・不登校児童・生徒の調査及び統計
- ・不登校支援研修会(年3回)
- ・特別支援教育コーディネーター連絡会議
- ・特別支援教育支援チーム開催
- ・スクールカウンセラー(県) 事業担当
- ・特別支援アドバイザー事業担当
- ・小・中学校・市立松戸高校、5年、中堅教諭等資質向上研修担当
- ・小・中学校・市立松戸高校、ステップアップ研修担当
- ・特別支援教育補助教員・補助員配置事業
- ・支援員、看護師配置事業
- ・スタッフ派遣事業
- ・訪問相談員派遣事業
- ・スクールソーシャルワーカー配置事業



<不登校の相談ニーズと個々の支援ニーズに対応するため、教育研究所では2つの分室を開設しています。>

**【松戸市適応指導教室『ふれあい学級』】**

松戸市適応指導教室では、心理相談員による相談、児童生徒に寄り添いながらのスマールステップでの学習参加を経験しながら学校復帰を目指します。

ふれあい学級とは 「本当は学校に行きたいけれど、なかなか登校するきっかけがつかめない」など、つらい思いをして悩んでいる子どもが増えています。 そんな悩みを持つ市内の小中学生が、一日も早く元気にクラスメートの待つ学校に復帰できるようにとの願いから開設された教室です。	開設場所	旧松戸市立古ヶ崎南小学校内
	開級日	月～金曜日
	担当者	補佐1名：指導主事2名
	指導員	6名
	学習指導支援スタッフ	3名
	心理相談員	3名

- 主な活動
- ・自主学习活動
  - ・教科指導
  - ・表現活動(音楽・絵画・工作等)
  - ・学級行事(校外学習・宿泊体験学習・文化祭・ボランティア活動等)

**【学校・家庭支援ステーション『ほっとステーション』】 平成29年4月開設**

児童生徒・保護者の不安な気持ちをケアするために、3つの機能を備え、アウトリーチ型の支援を行います。

- |     |                           |
|-----|---------------------------|
| 機能1 | 登校しぶり・不登校の相談を行います。        |
| 機能2 | 子育て相談・教育相談・進路相談を行います。     |
| 機能3 | 日本語指導支援スタッフによる日本語指導を行います。 |

- |       |  |
|-------|--|
| 担当者   | 補佐1名：指導主事2名  |
| 訪問相談員 | 2名   |
| 巡回指導員 | 3名   |
| 主な活動  | <ul style="list-style-type: none"> <li>・家庭訪問・学校訪問・児童生徒観察</li> <li>・学習アドバイス・登校体験</li> <li>・日本語指導</li> </ul> |

[教育相談件数]

(各年3月31日現在)

年度 内容	29年度		28年度		27年度		26年度		25年度	
	件数 (件)	回数 (回)	件数 (件)	回数 (回)	件数 (件)	回数 (回)	件数 (件)	回数 (回)	件数 (件)	回数 (回)
計	939	4,971	970	5,294	935	4,642	651	4,584	734	4,371

[教育研究所]

## 5 長期欠席(長欠)状況

(平成30年3月31日現在)

区分	年度	長欠者数 (人)	在籍者数 (人)	長欠者率 (%)	長欠の理由別欠席者数(人)			
					病気	経済的理由	不登校	その他
小学校	25年度	212	24,126	0.88	106	0	72	34
	26年度	253	23,719	1.07	110	0	79	64
	27年度	249	23,421	1.06	104	0	87	58
	28年度	254	23,168	1.10	111	0	97	46
	29年度	258	22,524	1.15	97	0	116	45
中学校	25年度	493	11,838	4.17	58	0	416	19
	26年度	481	11,777	4.08	109	0	338	34
	27年度	501	11,843	4.23	135	0	337	29
	28年度	508	11,531	4.41	172	0	312	24
	29年度	547	11,165	4.90	149	0	370	28

[教育研究所]

○ 長欠理由別

(平成30年3月31日現在)

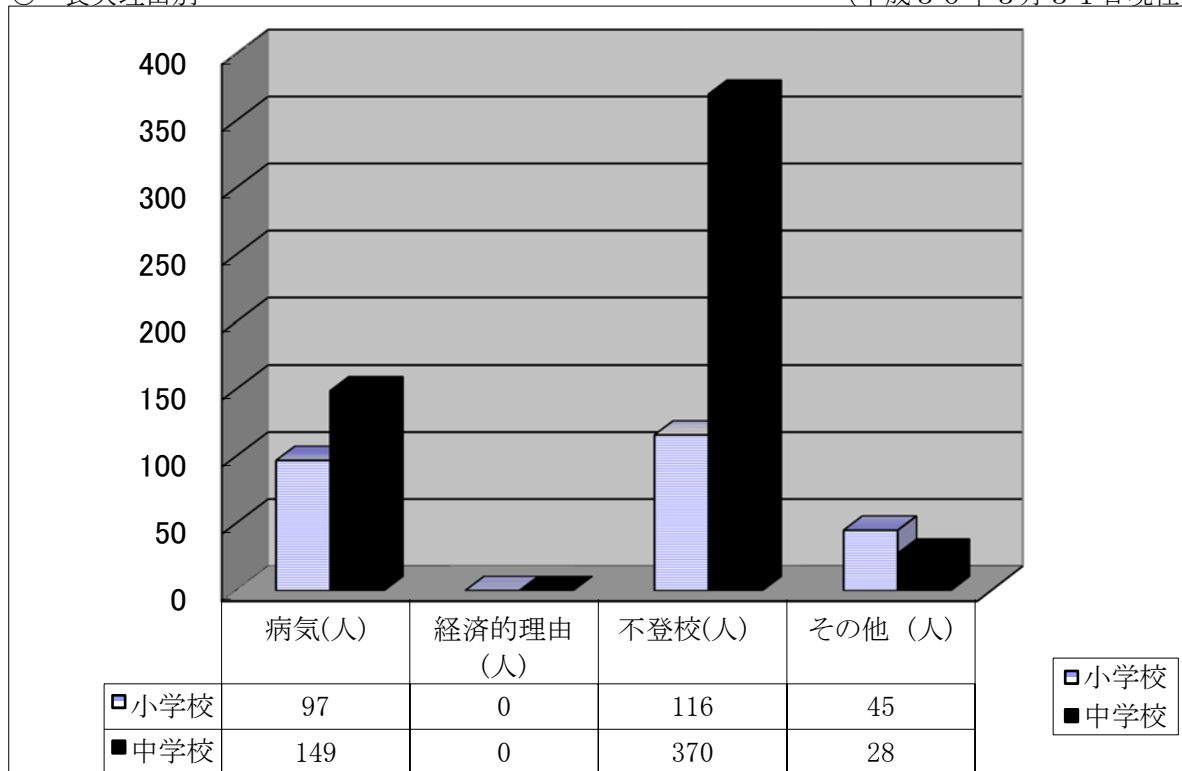

[教育研究所]

## 6 特別支援教育

### [小学校]

- ・知的障害特別支援学級・・・15校  
中部小学校、東部小学校、相模台小学校、高木第二小学校、馬橋小学校、小金小学校、常盤平第一小学校、稔台小学校、栗ヶ沢小学校、松飛台小学校、六実小学校、梨香台小学校、上本郷第二小学校、新松戸西小学校、東松戸小学校
- ・自閉症・情緒障害特別支援学級・・・19校  
北部小学校、東部小学校、小金北小学校、根木内小学校、古ヶ崎小学校、河原塚小学校、金ヶ作小学校、馬橋北小学校、八ヶ崎第二小学校、六実第二小学校、新松戸南小学校、上本郷第二小学校、大橋小学校  
(通級) 南部小学校、常盤平第一小学校、栗ヶ沢小学校、上本郷小学校、旭町小学校、六実第三小学校
- ・言語障害特別支援学級・・・8校  
中部小学校(通級)、常盤平第二小学校(通級)、六実小学校(通級)、小金小学校(通級)、柿ノ木台小学校(通級)、貝の花小学校(通級)、新松戸西小学校(通級)、東松戸小学校(通級)
- ・弱視特別支援学級・・・1校  
中部小学校
- ・難聴特別支援学級・・・1校  
中部小学校
- ・病弱特別支援学級(院内学級)・・・1校  
上本郷小学校



### [中学校]

- ・知的障害特別支援学級・・・7校  
第一中学校、第四中学校、第六中学校、小金中学校、六実中学校、栗ヶ沢中学校、河原塚中学校
- ・自閉症・情緒障害特別支援学級・・・6校  
第一中学校、第六中学校、金ヶ作中学校、栗ヶ沢中学校(通級) 和名ヶ谷中学校(通級)、旭町中学校(通級)
- ・難聴特別支援学級・・・1校  
第一中学校
- ・病弱特別支援学級(院内学級)・・・1校  
第六中学校

(平成29年5月1日現在)

区 分		児童生徒数		学級数	
		小学校 (人)	中学校 (人)	小学校 (学級)	中学校 (学級)
1	知的	239	126	36	19
2	自閉症・情緒	200	71	32	10
3	言語	38	0	6	0
4	難聴	8	2	1	1
5	弱視	2	0	1	0
6	病弱	3	0	1	0
合 計		490	199	77	30

[学務課]

## 7 就学援助

〔就学援助（準要保護）受給状況〕

（平成30年3月31日現在）

区 分		29年度	28年度	27年度	26年度	25年度
小学校	児童数（人）	23,031	23,168	23,421	23,719	24,126
	受給者数（人）	2,467	2,523	2,647	2,663	2,707
	受給率（％）	10.71	10.89	11.30	11.23	11.22
中学校	生徒数（人）	11,366	11,532	11,843	11,777	11,838
	受給者数（人）	1,430	1,476	1,480	1,528	1,569
	受給率（％）	12.58	12.80	12.50	12.97	13.25

〔学務課〕

## 8 学校保健体育

(学校保健)

学校保健安全法に基づき、健康診断を医師会・歯科医師会の協力を得て全校医制のもとに実施しています。また、学校環境衛生については学校薬剤師の協力を得て維持管理に努めています。

[平成29年度]

(単位：人)

職名	幼稚園	小学校	中学校	高校
学校医	0	218	97	7
学校歯科医	0	125	57	4
学校薬剤師	0	45	20	1

[学童災害見舞金制度]

掛金 200円 (市負担100円、個人負担100円)

区分	加入状況				災害状況								給付金額 (千円)
	要保 (人)	準要保 (人)	一般 (人)	計 (人)	件数 (件)	内 訳							
						死亡 (件)	骨折 (件)	挫創 (件)	捻挫 (件)	打撲 (件)	その他 (件)		
29年度	小学校	384	2,289	20,276	22,949	429	0	203	42	95	33	56	8,110
	中学校	233	1,354	9,742	11,329	49	0	21	5	9	3	11	1,290
	計	617	3,643	30,018	34,278	478	0	224	47	104	36	67	9,400
28年度	小学校	409	2,369	20,503	23,281	435	0	205	12	83	37	98	7,820
	中学校	244	1,435	9,870	11,549	43	1	15	1	8	4	14	1,130
	計	653	3,804	30,373	34,830	478	1	220	13	91	41	112	8,950
27年度	小学校	418	2,771	20,211	23,400	454	0	228	14	95	32	85	8,180
	中学校	241	1,590	10,000	11,831	34	0	15	0	5	5	9	845
	計	659	4,361	30,211	35,231	488	0	243	14	100	37	94	9,025

小中学校体力章基準

- 小学校、中学校 …… 体力章、種目別体力章、特級体力章
- 小学校は、5種目すべてが1級以上、中学校は、5種目すべてが3級以上の記録に到達した児童生徒には体力章(賞状)
- 小中学校とも、1種目でも特級の記録を出した児童生徒には種目別体力章(賞状)
- 小中学校とも、全種目特級の記録を出した児童生徒には特級体力章(盾)

[平成29年度交付状況] (単位：人)

区分	体力章	種目別 体力章	特級 体力章
小学校	14	1,918	18
中学校	13	2,373	4

[小学校の基準]

区分	50m走 (秒)		立ち幅跳び (cm)		ソフトボール投げ (m)		逆上がり (回)		1回旋1跳躍 前とび(回)		1回旋1跳躍 後ろとび(回)		2回旋1跳躍 前とび(回)	
	特級	1級	特級	1級	特級	1級	特級	1級	特級	1級	特級	1級	特級	1級
男	7.8	8.2	210	190	45	40	8	7	1,000	900	700	600	100	80
女	8.0	8.4	200	180	30	27	8	7	1,000	900	700	600	100	80

[中学校の基準]

区分	50m走 (秒)				走幅跳び (cm)				ハンドボール投げ (m)				
	特級	1級	2級	3級	特級	1級	2級	3級	特級	1級	2級	3級	
男	1年生	7.3	7.4	7.5	7.6	440	430	420	410	29	28	27	26
	2年生	6.8	6.9	7.0	7.1	490	480	470	460	33	32	31	30
	3年生	6.6	6.7	6.8	6.9	510	500	490	480	35	34	33	32
女	1年生	7.8	7.9	8.0	8.1	400	390	380	370	23	22	21	20
	2年生	7.7	7.8	7.9	8.0	410	400	390	380	24	23	22	21
	3年生	7.6	7.7	7.8	7.9	420	410	400	390	25	24	23	22

区分	※持久走 (分秒)				※鉄棒 (回)				
	特級	1級	2級	3級	特級	1級	2級	3級	
男	1年生	5.35	5.40	5.45	5.50	16	11	9	8
	2年生	5.20	5.25	5.30	5.35	17	12	11	10
	3年生	5.05	5.10	5.15	5.20	18	13	12	11
女	1年生	4.05	4.10	4.15	4.20	9	8	7	7
	2年生	4.00	4.05	4.10	4.15	9	8	7	7
	3年生	3.55	4.00	4.05	4.10	9	8	7	7

※持久走 男 1,500m  
女 1,000m

※鉄棒 男 懸垂  
女 連続逆上がり

[保健体育課]

## 〔児童生徒発育測定平均値〕

(平成29年度)

区 分	性 別 種別 学年	男 子				女 子			
		身長 (cm)		体重 (kg)		身長 (cm)		体重 (kg)	
		松戸市	全国	松戸市	全国	松戸市	全国	松戸市	全国
小 学 生	1 年 生	116.9	116.5	21.5	21.4	115.8	115.7	21.0	21.0
	2 年 生	123.0	122.5	24.2	24.1	122.0	121.5	23.5	23.5
	3 年 生	128.7	128.2	27.3	27.2	127.8	127.3	26.7	26.4
	4 年 生	133.9	133.5	30.7	30.5	133.6	133.4	29.7	29.9
	5 年 生	139.5	139.0	34.1	34.2	140.1	140.1	34.0	34.0
	6 年 生	145.2	145.0	38.1	38.2	146.9	146.7	38.8	39.0
中 学 生	1 年 生	152.5	152.8	43.3	44.0	152.0	151.8	42.9	43.6
	2 年 生	159.5	160.0	47.5	49.0	155.0	154.9	46.6	47.2
	3 年 生	165.3	165.3	53.2	53.9	156.7	156.5	49.7	50.0

## 学校スポーツ活動の振興

## 【市内大会】

小学校球技大会  
 小中学校水泳大会（中学校の部）  
 小中学校体育大会  
 中学校総合体育大会松戸市予選会  
 中学校新人体育大会

## 【近隣市町大会】

東葛飾地方中学校駅伝競走大会（6市）  
 西部地区中学校柔道大会（11市）  
 近隣市町中学校剣道大会  
 東葛飾地方中学校サッカー大会（6市）

## 【各種大会派遣】

県中学校総合体育大会  
 県中学校新人体育大会  
 全日本中学校通信陸上千葉県大会  
 県中学校水泳競技大会  
 県中学校駅伝大会  
 県中学校新人駅伝大会  
 関東、全国各種大会  
 各種県大会

## 〔学校給食〕

(平成29年5月1日現在)

施設形態	小学校	単独校方式
	中学校	単独校食堂併設
給食形態	小学校	完全給食
	中学校	完全給食（弁当併用による選択メニュー方式）
運営形態	小学校	直営18校、調理委託27校
	中学校	調理委託20校
栄養士	小学校	全校配置
	中学校	全校配置
学校数	小学校	45校
	中学校	20校
児童数 生徒数	小学校	23,031人
	中学校	11,366人
給食費	小学校	低学年 4,150円/月
		中学年 4,520円/月
		高学年 4,880円/月
	中学校	1食 310円（牛乳代を除く）



## 〔児童又は生徒1人1回当たりの学校給食摂取基準〕

区 分	小 学 校 児 童			中 学 校 生 徒
	低学年6～7歳	中学年8～9歳	高学年10～11歳	12～14歳
エネルギー (kcal)	530	640	750	820
たん白質 (g)	20	24	28	30
範 囲 ※	16～26	18～32	22～38	25～40
脂 質 (%)	学校給食による摂取エネルギー全体の25%～30%			
ナトリウム (食塩相当量) (g)	2未満	2.5未満	2.5未満	3未満
カルシウム (mg)	300	350	400	450
鉄 (mg)	2	3	4	4
ビタミンA (μgRE)	150	170	200	300
ビタミンB1 (mg)	0.3	0.4	0.5	0.5
ビタミンB2 (mg)	0.4	0.4	0.5	0.6
ビタミンC (mg)	20	20	25	35
食物繊維 (g)	4.0	5.0	6.0	6.5

※ 範 囲 ……示した値の内に納めることが望ましい範囲

(注)

- 表に掲げるもののほか、次に掲げるものについてもそれぞれ示した摂取について配慮すること  
 マグネシウム・・・児童（6歳～7歳）70mg、児童（8歳～9歳）80mg、児童（10歳～11歳）110mg、生徒（12歳～14歳）140mg  
 亜 鉛……………児童（6歳～7歳）2mg、児童（8歳～9歳）2mg、児童（10歳～11歳）3mg、生徒（12歳～14歳）3mg
- この摂取基準は、全国的な平均値を示したものであるから、摘要に当たっては、個々の健康及び生活活動等の実態並びに地域の実情等に十分配慮し、弾力的に運用すること

〔保健体育課〕

## IV 社会教育

### 1 社会教育

#### (1) 成人式

[成人式開催状況]

(各年3月31日現在)

区 分	対象者	出席者	出席率	期 日	会 場
平成30年成人式 平成9年4月2日～ 平成10年4月1日生まれの市民	計 4,913人	計 2,873人	計 58.5%	平成30年 1月8日	森のホール21
平成29年成人式 平成8年4月2日～ 平成9年4月1日生まれの市民	計 4,953人	計 2,953人	計 59.6%	平成29年 1月9日	森のホール21
平成28年成人式 平成7年4月2日～ 平成8年4月1日生まれの市民	計 4,821人	計 2,878人	計 59.7%	平成28年 1月11日	森のホール21
平成27年成人式 平成6年4月2日～ 平成7年4月1日生まれの市民	計 4,743人	計 2,917人	計 61.5%	平成27年 1月12日	森のホール21
平成26年成人式 平成5年4月2日～ 平成6年4月1日生まれの市民	計 4,344人	計 2,655人	計 61.1%	平成26年 1月13日	森のホール21

[社会教育課]



## (2) 文化財保護

[文化財史跡めぐり・講座]

(3月31日現在)

区 分	期 日	募集人数 (人)	応募者数 (人)			参加者数 (人)		
			計	男	女	計	男	女
29年度	合計	80	229	85	144	72	27	45
	5月 (史跡めぐり2日間)	32	160	60	100	29	12	17
	夏休み企画7月 (親子1日間)	16	21	5	16	14	3	11
	11月 (史跡めぐり2日間)	32	48	20	28	29	12	17
28年度	合計	160	140	52	88	107	31	43
	5月 (史跡めぐり2日間)	32	36	15	21	26	12	14
	夏休み企画7月 (親子1日間)	16	32	10	22	17	5	12
	11月 (史跡めぐり2日間)	32	72	27	45	31	14	17
27年度	3月 (講座1日間)	80				33	-	-
	合計	106	298	88	210	90	26	64
	5月 (史跡めぐり2日間)	32	160	47	113	27	5	22
	夏休み企画7月 (親子1日間)	16	25	6	19	14	3	11
	11月 (史跡めぐり2日間)	48	46	19	27	37	16	21
26年度	3月 (史跡めぐり1日間)	10	67	16	51	12	2	10
	合計	96	163	57	106	90	34	56
	5月 (史跡めぐり2日間)	32	91	32	59	30	12	18
	夏休み企画7月 (親子1日間)	16	18	6	12	18	6	12
25年度	11月 (史跡めぐり3日間)	48	54	19	35	42	16	26
	合計	96	137	55	82	67	30	37
	5・6月 (史跡めぐり3日間)	48	29	16	13	28	15	13
	夏休み企画7月 (親子1日間)	16	15	7	8	15	7	8
	11月 (史跡めぐり2日間)	32	93	32	61	24	8	16

29年度 コース等	第1回 (史跡めぐり)	市役所～松戸中央公園～戸定邸・戸定歴史館～浅間神社～旧齋藤邸～ 河原塚1号古墳～大谷口歴史公園～幸田第一公園～市役所
	夏休み企画 (親子でめぐり)	市役所～松戸中央公園～浅間神社～柳原水閘～大橋小学校・二十世紀公園～ 河原塚4号古墳～旧齋藤邸～根木内歴史公園～貝の花公園～博物館～市役所
	第2回 (史跡めぐり)	市役所～松戸中央公園～市立博物館～本土寺～広徳寺～大谷口歴史公園～ 市役所

[29年度文化財史跡めぐり 詳細]

(第1回史跡めぐり「松戸の現在から過去をふりかえる」)

区 分	募集人数(人)	当選者数 (人)			参加者数 (人)		
		計	男	女	計	男	女
5月23日	16	16	4	12	15	4	11
5月25日	16	16	9	7	14	8	6
計	32	32	13	19	29	12	17

(夏休み企画親子で史跡めぐり)

「親子で学ぼう松戸の歴史～昔ながらのかやぶき民家で竹紙作り体験と松戸の文化財めぐり～」

区 分	募集人数(人)	当選者数(人)			参加者数(人)		
		計	男	女	計	男	女
7月26日	16	16	4	12	14	3	11

(第2回史跡めぐり「松戸の深まる秋と戦国時代をたどる」)

区 分	募集人数(人)	当選者数 (人)			参加者数(人)		
		計	男	女	計	男	女
11月8日	16	16	8	8	14	7	7
11月9日	16	16	5	11	15	5	10
計	32	32	13	19	29	12	17

[社会教育課]

## 〔埋蔵文化財発掘調査〕

(単位：件)

区分	29年度	28年度	27年度	26年度	25年度
計	29	23	31	27	30
本調査	2	2	2	3	0
確認調査	21	19	22	15	19
公共事業	6	2	7	9	11

〔社会教育課〕

## 〔29年度市内遺跡発掘調査一覧〕

番号	遺跡名	時代	遺跡の種類	調査種別	調査期間	調査面積 (㎡)	対象面積 (㎡)
1	野馬除土手 1701地点	近世	野馬除土手	確認調査	平成29年4月5日～4月6日	上層11.40	217.20
2	東平賀遺跡 第25地点	旧石器・縄文 ・中世・近世	集落跡・貝塚	確認調査	平成29年4月20日～4月24日	上層50.41	496.48
3	野馬除土手 1702地点	近世	野馬除土手	確認調査	平成29年5月9日～5月15日	上層28.60	655.00
4	東平賀遺跡 第26地点	旧石器・縄文・ 中世・近世	集落跡・貝塚	確認調査	平成29年6月2日～6月15日	上層 103.07	889.96
5	熊ノ脇遺跡 第5地点	縄文・中世 ・近世	集落跡	確認調査	平成29年6月7日～6月20日	上層362.75	2,980.01
6	北道合遺跡 第9地点	縄文	集落跡・貝塚	確認調査	平成29年6月23日	上層13.65	123.10
7	大六天遺跡 第3地点	旧石器・縄文・古 墳・中世・近世	集落跡	確認調査	平成29年7月3日	上層34.00	331.47
8	大六天遺跡 第4地点	旧石器・縄文・古 墳・中世・近世	集落跡	確認調査	平成29年7月21日	上層35.8	348.00
9	作遺跡 第3地点	縄文	集落跡	確認調査	平成29年8月29日～8月30日	上層23.00	233.12
10	作遺跡 第4地点	縄文	集落跡	確認調査	平成29年9月8日～9月15日	上層72.50	682.55
11	野馬除土手 1703地点	近世	野馬除土手	確認調査	平成29年9月20日～9月22日	上層7.2	100.31
12	野馬除土手 1704地点	近世	野馬除土手	確認調査	平成29年10月2日～10月11日	上層57.0	637.00
13	北道合遺跡 第10地点	縄文・中世 ・近世	集落跡・貝塚	確認調査	平成29年11月6日～11月8日	上層12	108.20
14	小野遺跡 第38地点	旧石器・縄文・ 奈良・平安・近世	集落跡	確認調査	平成29年11月6日～11月9日	上層59.25	499.55
15	小金城跡 第16地点	中近世	城館跡	確認調査	平成29年12月11日 ～12月22日	上層 101.77	1,017.00
16	八ヶ崎遺跡 第22地点	旧石器・縄文	集落跡・貝塚	確認調査	平成30年1月24日～1月25日	上層18	145.01
17	池ノ台遺跡 第4地点	縄文・古墳 ・近世	集落跡	確認調査	平成30年1月17日～1月29日	上層 220.00	1,918.31
18	上本郷遺跡 第21地点	旧石器・縄文・ 弥生・近世	集落跡・貝塚	確認調査	平成30年2月9日	上層10.00	101.85
19	秋山向山遺跡 第10地点	旧石器・縄文	集落跡・貝塚	確認調査	平成30年2月19日～2月26日	上層57.5	560.20
20	八ヶ崎遺跡 第22地点	旧石器・縄文	集落跡・貝塚	本調査	平成30年2月8日～3月23日	124.8	124.8
21	秋山向山遺跡 第11-1地点	旧石器・縄文	集落跡・貝塚	確認調査	平成30年3月8日～3月23日	上層 206.47	1,949.58

〔社会教育課〕

## 〔指定・登録文化財〕

国指定 7件	県指定 5件	市指定 42件	国登録 2件	合計（下記詳細記載） 56件
-----------	-----------	------------	-----------	-------------------

## 〔指定文化財一覧〕

区分	No.	種別	名称	指定日	所在の場所
国	1	重要文化財	木造金剛力士立像	S25. 8. 29	馬橋2547 萬満寺
	2	重要文化財	大学三郎御書（日蓮筆）	S43. 4. 25	平賀63 本土寺
	3	重要文化財	諸人御返事（日蓮筆）	S43. 4. 25	平賀63 本土寺
	4	重要文化財	梵鐘（建治四年在銘）	S52. 6. 11	平賀63 本土寺
	5	重要文化財	千葉県幸田貝塚出土品	H 6. 6. 28	千駄堀671 松戸市立博物館
	6	重要文化財	旧徳川家松戸戸定邸	H18. 7. 5	松戸642-1 戸定が丘歴史公園
	7	名勝	旧徳川昭武庭園（戸定邸庭園）	H27. 3. 10	松戸642-1 戸定が丘歴史公園
県	1	天然記念物	浅間神社の極相林	S41. 12. 2	小山664-1 浅間神社
	2	無形民俗文化財	松戸の万作踊り	S45. 4. 17	万作踊り松戸保存会
	3	有形文化財	富城殿御返事	S52. 3. 8	平賀63 本土寺
	4	有形文化財	本土寺過去帳（天正本） 附本土寺過去帳（明暦本）	S62. 2. 27	平賀63 本土寺
	5	有形文化財	銅透彫華籠	S63. 3. 30	平賀63 本土寺
市	1	天然記念物	東漸寺のシダレザクラ	H24. 2. 9	小金359 東漸寺
	2	史跡	二十世紀梨誕生の地	S40. 3. 9	二十世紀が丘梨元町24 二十世紀公園
	3	史跡	本土寺	S41. 5. 17	平賀63 本土寺
	4	史跡	秋山夫人の墓所	S41. 5. 17	平賀63 本土寺
	5	史跡	高城氏の墓所	S41. 5. 17	中金杉4-3 広徳寺
	6	史跡	桂林尼の墓所	S41. 5. 17	殿平賀209 慶林寺
	7	史跡	経世塚	S44. 4. 1	岩瀬531 聖徳大学
	8	史跡	河原塚1号古墳	S44. 4. 1	紙敷116-1 私有地
	9	史跡	河原塚4号古墳	S55. 7. 21	河原塚201 河原塚中学校
	10	史跡	幸田貝塚	H 7. 4. 13	幸田2-9 幸田第一公園
	11	無形民俗文化財	松戸の獅子舞	S44. 4. 1	和名ヶ谷：日枝神社、大橋：胡録神社、上本郷：風早・明治神社
	12	有形文化財	木造不動明王立像	S41. 5. 17	馬橋2547 萬満寺
	13	有形文化財	鑄造魚藍観音立像	S41. 5. 17	馬橋2547 萬満寺
	14	有形文化財	高城・原氏等判物	S41. 5. 17	平賀63 本土寺
	15	有形文化財	幸谷観音野馬捕りの献額	S41. 5. 17	幸谷176 福昌寺
	16	有形文化財	阿弥陀如来立像	S44. 4. 1	二ツ木30 光明寺
	17	有形文化財	一月寺遺石	S44. 4. 1	馬橋2547 萬満寺
	18	有形文化財	庚申板碑	S44. 4. 1	千駄堀671 松戸市立博物館
	19	有形文化財	鉦鼓	S44. 4. 1	上本郷2381 本福寺
	20	有形文化財	阿弥陀三尊仏	S44. 4. 1	上本郷2381 本福寺
	21	有形文化財	太鼓	S44. 4. 1	殿平賀209 慶林寺
	22	有形文化財	阿弥陀如来坐像	S55. 7. 21	馬橋2547 萬満寺
	23	有形文化財	徳川昭武関係資料	S55. 7. 21 H17. 11. 10	松戸714-1 戸定歴史館
	24	有形文化財	寛政七年小金原御鹿狩絵図	S55. 7. 21	千駄堀671 松戸市立博物館
	25	有形文化財	金龍山一月寺旧蔵木造普化禪師立像他	S55. 7. 21	千駄堀671 松戸市立博物館
	26	有形文化財	豊臣秀吉の制札	S59. 6. 7	馬橋2547 萬満寺
	27	有形文化財	慶安三年銘庚申塔	S63. 12. 15	古ヶ崎175 圓勝寺
	28	有形文化財	嘉永五年銘庚申塔	S63. 12. 15	東松戸3-16-3 廣龍寺
	29	有形文化財	寛文八年銘庚申塔	S63. 12. 15	下矢切300 下矢切庚申塚
	30	有形文化財	寛文元年銘道祖神	S63. 12. 15	馬橋1784 王子神社
	31	有形文化財	柳原水閘	H 7. 4. 13	下矢切1397 柳原排水機場
	32	有形文化財	安蒜家長屋門	H14. 7. 15	千駄堀742 個人宅
	33	有形文化財	土屋家長屋門	H14. 7. 15	千駄堀1825 個人宅
	34	有形文化財	二十世紀梨の原木	H14. 7. 15	千駄堀671 松戸市立博物館
	35	有形文化財	松戸中央公園正門門柱（旧陸軍工兵学校正門門柱）	H21. 6. 18	岩瀬487-1 松戸中央公園
	36	有形文化財	旧陸軍工兵学校歩哨哨舎	H21. 6. 18	岩瀬487-1 松戸中央公園
	37	有形文化財	高城氏制札	H24. 2. 9	小金359 東漸寺
	38	有形文化財	二十五菩薩来迎図	H24. 2. 9	小金359 東漸寺
	39	有形文化財	坂花遺跡出土「厨厨」銘骨蔵器（蔵骨器）	H27. 9. 25	千駄堀671 松戸市立博物館
	40	有形文化財	小野遺跡出土帯金具（鈔帯金具）	H27. 9. 25	千駄堀671 松戸市立博物館
	41	有形文化財	松戸神社神楽殿天井絵及び杉戸絵	H28. 7. 28	松戸1457 松戸神社
	42	有形文化財	松龍寺山門	H29. 4. 13	松戸1505 松龍寺
登録	1	有形文化財	旧齋藤家住宅主屋	H29. 6. 28	紙敷588 旧齋藤邸
	2	有形文化財	千葉県水道局栗山配水塔	H29. 10. 27	栗山198 千葉県水道局栗山浄水場

〔社会教育課〕

## 〔文化財標識柱・説明板設置場所数〕

区	分	29年度	28年度	27年度	26年度	25年度
設	置	135箇所	135箇所	134箇所	136箇所	137箇所
新	規	1箇所	1箇所	0箇所	0箇所	1箇所
更	新	1箇所	3箇所	3箇所	3箇所	1箇所

〔社会教育課〕

## 〔文化財標識柱・説明板設置場所一覧〕

番号	名 称	設置場所	種類	新規	更新
1	幸田貝塚	幸田2-9 幸田第1公園	柱	S 51	
2	中芝遺跡	幸田5丁目 幸田第3公園	柱	S 54	H10
3	仲通遺跡	東平賀210	柱	S 54	H13
4	東平賀貝塚	東平賀22-7		板 S 51	
5	本土寺参道並木	東平賀22-1	柱	S 51	H11
6	本土寺	平賀63		板 S 61	H12
7	秋山虎康の墓	平賀63 本土寺	柱	S 51	
8	梵鐘	平賀63 本土寺		板 S 53	
9	秋山夫人の墓	平賀63 本土寺		板 S 53	
10	達摩遺跡	大谷口81-1	柱	S 51	H 5
11	小金城跡	大谷口415-6		板 S 56	H 9
12	外番場遺跡	大谷口44-2	柱	S 57	H 6
13	殿平賀遺跡	殿平賀339	柱	S 55	H18
14	熊耳山慶林寺	殿平賀209		板 S 58	H 8
15	綿貫夏右衛門の墓	殿平賀209 慶林寺	柱	S 52	
16	桂林尼の墓	殿平賀209 慶林寺	柱	S 57	
17	高城氏の墓所	中金杉4-3 広徳寺		板 S 57	H27
18	本土寺参道	小金1-1	柱	S 51	H 5
19	東漸寺	小金359		板 S 51	H24
20	境外遺跡	小金359	柱	S 51	
21	小金古墳	小金444-47	柱	S 51	
22	玉屋（旧小金宿の旅籠）	小金252	柱	S 51	
23	小金宿本陣跡	小金136	柱	S 56	H 7
24	虚無僧寺一月寺跡	小金242	柱	S 53	H10
25	萬満寺	馬橋2547		板 S 54	H20
26	栢日庵立砂の居宅跡	馬橋1890	柱	S 53	H14
27	水戸街道	二ツ木250	柱	S 51	撤去
28	二ツ木向台遺跡	二ツ木1733	柱	S 51	H 4
29	後田遺跡	二ツ木126	柱	S 54	H 8
30	幸谷観音野馬捕りの献額	幸谷176 福昌寺		板 S 54	
31	観音下遺跡	幸谷176 福昌寺	柱	S 55	
32	根木内城跡	根木内41	柱	S 51	H22
33	根木内遺跡	根木内239-3	柱	S 51	H20
34	宮の後遺跡	根木内556-1	柱	S 56	H 6
35	若芝遺跡	小金原8-31-3	柱	S 54	H 8
36	水戸家御鷹場役所跡	小金原6-11-2	柱	S 56	H22
37	水戸街道道標	八ヶ崎8-1-1	柱	S 51	
38	一里塚跡	八ヶ崎8-31-1	柱	S 56	H10
39	八ヶ崎遺跡	八ヶ崎5-40-1	柱	S 53	
40	入遺跡	八ヶ崎2-27-6	柱	S 56	H15
41	八ヶ崎貝の花遺跡	八ヶ崎3-36-5.6.7	柱	S 57	H 8
42	小塚前遺跡	金ヶ作111	柱	S 55	H12
43	野馬除土手	常盤平6-29		板 S 58	H25
44	子和清水	常盤平7-8		板 S 55	
45	子和清水貝塚	日暮6-90	柱	S 54	H10
46	金ヶ作陣屋跡	常盤平陣屋前1-9	柱	S 51	H 8
47	生街道（鮮魚街道）	牧の原2-58	柱	S 56	H19
48	お立場	五香西1-21 五香公園		板 S 51	H28
49	野馬除土手	五香7-3-2	柱	S 51	
50	野馬除土手	五香7-41-1	柱	S 52	
51	野馬除土手	五香8-36-1		板 S 58	H10
52	野馬除土手の木戸遺構	五香8-36-1	柱	S 52	
53	五香六実元山 I 遺跡	五香西3-10	柱	S 56	撤去
54	稔台遺跡	稔台4-22	柱	S 51	S 62

〔社会教育課〕

番号	名 称	設置場所	種類	新規	更新
55	鳥井戸遺跡	五香西2-38	柱	S 55	H15
56	河原塚古墳	河原塚190 河原塚中学校	柱	S 52	
57	河原塚遺跡	河原塚115-1	柱	S 56	H25
58	野馬除土手	串崎新田188	柱	S 57	H16
59	野馬除土手	串崎新田227	柱	S 57	H11
60	通源寺貝塚	和名ヶ谷1297	柱	S 51	H13
61	諏訪原遺跡	和名ヶ谷1233-1	柱	S 51	
62	和名ヶ谷溜台遺跡	和名ヶ谷1379	柱	S 55	H 8
63	松戸の獅子舞 (和名ヶ谷)	和名ヶ谷792	板	S 63	
64	日枝神社の獅子舞	和名ヶ谷789	柱	S 53	H 8
65	中峠貝塚	紙敷959-1	柱	S 51	H 8
66	紙敷貝塚	紙敷904	柱	S 51	
67	坂之台遺跡	東松戸1-23-2	柱	S 55	H元
68	中内遺跡	紙敷979-2	柱	S 56	撤去
69	根之神台遺跡	紙敷1151-1	柱	S 56	H 9
70	新田前遺跡	紙敷1403-1	柱	S 58	H13
71	下ノ宮遺跡	紙敷501	柱	S 58	H16
72	西金楠台遺跡	紙敷111-4	柱	S 53	
73	木戸前遺跡	高塚新田160	柱	S 58	撤去
74	受原遺跡	高塚新田361-1	柱	S 52	
75	新堀込遺跡	紙敷850-6	柱	S 56	H11
76	栗山古墳	栗山205	柱	S 54	H 7
77	堀込遺跡	秋山215	柱	S 58	
78	牧之内遺跡	秋山177-3	柱	S 52	撤去
79	秋山向山遺跡	秋山34	柱	S 55	撤去
80	前原 I 遺跡	秋山	柱	S 58	撤去
81	大橋向山遺跡	大橋394	柱	S 54	H14
82	大塚越遺跡	大橋926	柱	S 55	H11
83	内山遺跡	大橋914	柱	S 55	H17
84	南台畑遺跡	大橋651-2	柱	S 55	H17
85	彦八山遺跡	大橋324-2	柱	S 58	H28
86	松戸の獅子舞 (大橋)	大橋768	板	S 63	H26
87	胡録神社の獅子舞	大橋773	柱	S 53	
88	相模台の変遷	岩瀬487-1 松戸中央公園	板	S 51	H27
89	経世塚	岩瀬531 聖徳大学内	板	S 54	
90	戸定館	松戸642	板	S 61	撤去
91	戸定館 (旧水戸徳川家別邸)	松戸642	柱	S 58	撤去
92	陣ヶ前遺跡	松戸882-2	柱	S 55	H 6
93	納屋川岸	松戸2120	柱	S 52	
94	坂 川	松戸2062	柱	S 52	H27
95	坂 川	栄町5-339	柱	S 52	
96	柿ノ木台遺跡	二十世紀が丘柿の木町99 柿の木台公園	柱	S 52	
97	内畑遺跡	中和倉338	柱	S 55	H11
98	建設省直轄工事発祥の地	古ヶ崎 図書館前通り突当り	板	S 55	H 9
99	根本城跡	竹ヶ花74	柱	S 55	H 4
100	風早神社の獅子舞	上本郷3100	柱	S 61	
101	松戸の獅子舞 (上本郷)	上本郷3100	板	S 62	
102	明治神社の獅子舞	上本郷2087	柱	S 61	
103	上本郷遺跡	上本郷2087	板	S 54	H 8
104	新堀遺跡	松戸新田307-2	柱	S 57	H15
105	大六天遺跡	千駄堀1081	板	S 55	H29
106	北郷遺跡	千駄堀188-8	柱	S 56	H 7
107	下水遺跡	松戸新田126-4	柱	S 56	H28
108	天神山古墳	松戸新田522	柱	S 56	H 9
109	浅間神社の極相林	小山664-1	板	S 61	
110	礼拝山敬恭院本福寺	上本郷2381	板	S 61	撤去
111	久保平賀遺跡	小金きよしヶ丘2-21	柱	S 59	H11
112	河原塚第 1 号古墳	紙敷116-1	板	S 62	
113	阿弥陀如来立像	二ツ木30 光明寺	柱	S 62	
114	松戸貝層	根本387-5 市役所前庭	板	S 63	

[社会教育課]

番号	名 称	設置場所	種類	新規	更新
115	嘉永五年銘庚申塔	東松戸3-16-3 廣龍寺	柱	H 2	
116	寛文元年銘道祖神	馬橋1784 王子神社	柱	H 2	
117	寛文八年銘庚申塔	下矢切300-1 庚申塚	柱	H 2	
118	小金地区名所案内※寄附	小金5-1		板	H 7
119	一月寺遺石	馬橋2547 萬満寺		板	H 3
120	野馬除土手	五香8-36-1	柱		H 3
121	新橋台Ⅱ遺跡	紙敷207 水道局松戸給水場		板	S52 H23
122	太鼓(木製)	殿平賀209 慶林寺		板	—
123	池ノ台遺跡	高塚新田631	柱		H 5
124	秋山神宿遺跡	秋山278-1	柱		H 7
125	金ヶ作陣屋跡	金ヶ作 門前公園		板	H 7
126	翁の碑	平賀63 本土寺		板	H 8 H24
127	出来山遺跡	千駄堀 文化会館第1駐車場内		板	H 8
128	幸田貝塚	幸田2-9 幸田第1公園		板	H 7
129	大谷口小金城達摩口跡	大谷口127-1		板	H 9
130	久保平賀古墳	小金きよしヶ丘 藤花塚児童公園	柱		H10
131	水戸街道	八ヶ崎緑町189	柱		H10
132	柳原水閘	下矢切1397	柱		H11
133	貝の花遺跡	小金原8丁目 貝の花公園	柱		H13
134	馬橋	馬橋1886-2	柱		H13
135	旧水戸街道 ※寄附	本町11-6 市民劇場前		板	H12 H23
136	安蒜家長屋門	千駄堀742	柱		H14 H26
137	土屋家長屋門	千駄堀1825	柱		H14 H26
138	萬満寺	馬橋2547	柱		H15
139	旧松戸宿本陣跡地 ※寄附	松戸1756-5		板	H17
140	慶安三年銘庚申塔	古ヶ崎179 圓勝寺	柱		H18
141	御料傍示杭※寄附	松戸1713-3地先	柱	板	H 7
142	松戸中央公園正門門柱(旧陸軍工兵学校正門門柱)旧陸軍工兵学校歩哨哨舎	岩瀬字相模台487番1外		板	H21
143	行人台遺跡	小金きよしヶ丘2丁目 小金公園内	柱		H25
144	松戸神社神楽殿天上絵及び杉戸絵	松戸1457 松戸神社	柱		H28
145	松龍寺山門	松戸1505 松龍寺		板	H29

[社会教育課]

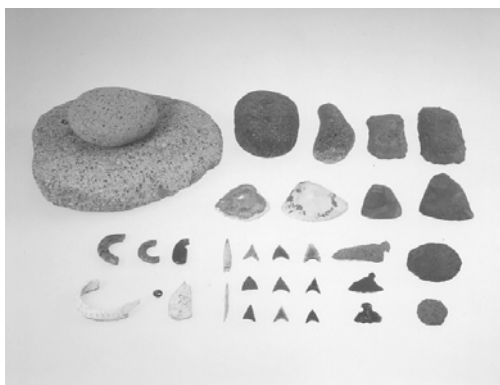

出土品一例



松戸の獅子舞

(3) 美術館準備室

[展覧会]

年度	展覧会名	会期	日数	出品点数 他資料	観覧者数	会場
29 年度	【松戸市教育委員会特別協力】 よみがえる画家 板倉鼎・須美子展 (主催：公益財団法人目黒区芸術文化振興財団 目黒区美術館)	4月8日～6月4日	50日	167点 他資料	5,943人	目黒区美術館
	松戸の作家の個展 第1回展 加藤博康作品展〈生への讃歌〉	6月20日～8月20日	54日	10点		森のホール21 エントランス ホール
	第2回展 石井武夫作品展	8月22日～10月22日	54日	6点		
	第3回展 清水満津男作品展	10月24日～12月24日	54日	4点		
第4回展 山川美代作品展〈燃える花〉	1月23日～3月25日	54日	5点			
28 年度	—明治21年の佐竹永湖とその周辺— 松戸神社神楽殿の絵画と修復展	1月21日～3月5日	38日	24点 資料 33点	4,822人	戸定歴史館
	松戸の作家の個展 第1回展 大隈武夫—共に生きる—展 第2回展 色彩のメロディー 田中雅子展 第3回展 泉晴行作品展～娘たちと～ 第4回展 河合隆三作品展—墨の輝き—	6月21日～8月21日 8月23日～10月23日 10月25日～12月25日 1月24日～3月26日	54日 55日 54日 54日	10点 8点 8点 10点		森のホール21 エントランス ホール
27 年度	よみがえる画家 板倉鼎・須美子展	10月10日～11月29日	44日	154点	3,809人	博物館
	松戸の作家の個展 第1回展 石井晴子作品展	7月8日～8月30日	47日	10点		森のホール21 エントランス ホール
	第2回展 マサル・Wよろず展	9月2日～10月25日	47日	8点		
	第3回展 松延隆—モノクロームの世界—展	10月28日～12月20日	47日	4点		
第4回展 バンドウジロウタイポグラフィ展	1月27日～3月21日	48日	7点			
25 年度	松戸のたからもの 奥山儀八郎の版画展	1月18日～2月23日	37日	114点	1,927人	戸定歴史館
	江戸木版画展 北斎・広重の浮世絵復刻と 奥山義人の東京スカイツリー 「茜さす」	1月18日～2月11日	25日	115点	1,568人	アート スポット まつど

[社会教育課]

## 2 生涯学習推進

### (1) 講座状況

#### [成人講座]

区 分	講座数	開催延数	定 員	応募者数	講座生数	男性	女性	延人数
29年度	27 講座	106 回	1,628 人	2,114 人	1,791 人	515 人	1,276 人	4,581 人
28年度	19 講座	89 回	1,240 人	1,455 人	1,362 人	386 人	976 人	4,031 人
27年度	25 講座	118 回	1,810 人	1,838 人	1,505 人	508 人	997 人	3,874 人
26年度	29 講座	92 回	2,606 人	2,791 人	2,492 人	1,183 人	1,309 人	4,926 人
25年度	40 講座	107 回	4,070 人	5,031 人	4,258 人	1,842 人	2,416 人	7,438 人

対象…市内在住・在勤・在学で16歳以上

[生涯学習推進課]

#### [女性の講座]

区 分	テ ー マ	開催回数	講座生数	延人数	保 育	会 場
29年度	—	—	—	—	—	—
28年度	育児＝育自 パパ・ママのための色育講座～色を知って自分力、家族力アップ↑～	1 回	23 人	23 人	3 人	ゆうまつど
27年度	子どもの輝く未来のために～家族みんなが笑顔になれるお部屋と心のお片づけ	1 回	25 人	25 人	5 人	ゆうまつど
26年度	子育てがもっと楽しくなる親子コミュニケーション術	1 回	17 人	17 人	0 人	ゆうまつど
25年度	①夢を叶える！子育てママのための知って得するお金の話	2 回	26 人	37 人	6 人	ゆうまつど
	②親の自立、自分らしい生き方について	1 回	18 人	18 人	0 人	ゆうまつど

対象…市内在住・在勤・在学の女性

[生涯学習推進課]



## 〔市民大学講座〕

区分	テーマ	開催回数	講座生数	男性	女性	延人数	会場
29年度	①与謝野寛(鉄幹)・晶子合著「満蒙遊記」 —実地踏査をふまえて—	6回	101人	37人	64人	458人	市民会館
	②流通経済大学連携 ・最近の経済情勢と日銀の金融政策 ・改憲論から憲法を考える	3回	115人	93人	22人	295人	流通経済大学 新松戸キャンパス
	③近現代ヨーロッパの歴史と文学	6回	87人	39人	48人	336人	市民会館ほか
	④流通経済大学連携 響き合う歴史と宗教	4回	244人	130人	114人	692人	流通経済大学 新松戸キャンパス
	⑤日本大学松戸歯学部連携 お口の健康・身体への健康	3回	102人	39人	63人	169人	日本大学松戸歯学部 MDホール
	⑥千葉大園芸学部連携 園芸で健康になる	4回	30人	8人	22人	87人	千葉大学園芸学部 100周年記念戸定ヶ 丘ホールほか
	⑦人権—私たちにできること	5回	54人	18人	36人	114人	文化ホールほか
28年度	①正岡子規 —短歌を中心に真の写生とは—	6回	99人	29人	70人	473人	市民会館
	②流通経済大学連携 これからのマーケティングと流通	3回	53人	15人	38人	67人	流通経済大学 新松戸キャンパス
	③文学と歴史からみるヨーロッパの近代	6回	87人	39人	48人	412人	市民会館
	④流通経済大学連携 雑誌記事から見る日本人の旅行の10年	3回	53人	24人	29人	81人	流通経済大学 新松戸キャンパス
	⑤日本大学松戸歯学部連携 お口の健康、からだの健康	3回	63人	27人	36人	181人	日本大学松戸歯学部 MDホール
	⑥千葉大園芸学部連携 食に関する誤解を解く ～知っておきたい食の現実	4回	56人	17人	39人	188人	千葉大学園芸学部 百周年記念会館
	⑦流通経済大学連携 三宅雪嶺記念講演会「三宅雪嶺の魅力」	1回	52人	12人	40人	52人	流通経済大学 新松戸キャンパス
	⑧人権—私たちにできること	5回	34人	13人	21人	91人	文化ホールほか
27年度	①松戸市誇りの画家 板倉鼎・須美子夫妻 の媒酌人 与謝野寛(鉄幹)・晶子 —短歌を中心として—	6回	56人	12人	44人	289人	文化ホール
	②流通経済大学連携 「回すくらし」	3回	31人	9人	22人	64人	流通経済大学 新松戸キャンパス
	③二十世紀フランス文学に親しむ —4人の作家を中心に	6回	64人	23人	41人	294人	文化ホール
	④流通経済大学連携 「源氏物語の世界 —蹴鞠と王朝装束—」	3回	455人	88人	367人	841人	流通経済大学 新松戸キャンパス
	⑤日本大学松戸歯学部連携 「お口の健康・身体への健康」	3回	63人	25人	38人	120人	日本大学 松戸歯学部MDホール
	⑥千葉大学園芸学部連携 「食に関する 誤解をとく～知っておきたい食の現実」	4回	43人	14人	29人	145人	千葉大学園芸学部 百周年記念会館
	⑦人権—人間の尊厳を考える	5回	33人	14人	19人	107人	文化ホールほか

〔生涯学習推進課〕

〔まつど生涯学習大学講座〕

区分	期 日	開催回数	応募者数	講座生数	男性	女性	延人数	会 場
29年度	5月18日～3月 8日	18 回	478 人	417 人	158 人	259 人	5,719 人	市民劇場
28年度	5月19日～3月 2日	18 回	510 人	416 人	147 人	269 人	5,544 人	市民劇場
27年度	5月21日～3月 3日	18 回	505 人	416 人	164 人	252 人	5,770 人	市民劇場

〔生涯学習推進課〕

〔ふるさと発見創造講座〕

区分	期 日	開催回数	定員	講座生数	男性	女性	延人数	会 場
29年度	5月31日～2月21日	15 回	30 人	22 人	14 人	8 人	199 人	文化ホール他
28年度	5月27日～2月17日	15 回	30 人	42 人	20 人	22 人	414 人	文化ホール他
27年度	5月28日～2月18日	15 回	30 人	42 人	17 人	25 人	364 人	文化ホール他

〔生涯学習推進課〕

〔平成29年度まつど生涯学習大学講座プログラム〕

	開催日時	学習内容	講 師
1	5/18 (木) 10時～12時30分	開講式(市長、主催者挨拶) 基調講演「世代間の違いを楽しむコミュニケーション術」	フリーアナウンサー 牛窪 万里子氏
2	6/1 (木) 10時～正午	北極ってどんなところ？	国立極地研究所 特任教授 山内 恭氏
3	6/15 (木) 10時～正午	お薬・サプリメント～その飲み方で大丈夫？～	松戸市薬剤師会 理事 澤田 康裕氏 松戸市薬剤師会 理事 東風平 秀博氏
4	6/29 (木) 10時～正午	介護とロボット	産業技術総合研究所 ロボットイノベーション研究センター長 比留川 博久氏
5	7/6 (木) 10時～正午	すばらしい松戸の自然	千葉県森林インストラクター協会会長 栗田 吉治氏、ほか
6	9/7 (木) 10時～正午	定期健康診断を受けましょう～生活習慣病にかからないために～	新東京病院 副院長 中村 勝太郎氏
7	9/21 (木) 10時～正午	松戸の地名に親しむ	松戸の地名に親しむ会
8	10/5 (木) 10時～正午	高齢者と自転車	松戸警察署職員
9	10/19 (木) 10時～正午	プリンス・トクガワと戸定邸	戸定歴史館職員
10	11/2 (木) 10時～正午	松戸市の災害対策	危機管理課職員
11	11/16 (木) 10時～正午	生き方と逝き方～終活のタイムスケ ジュール～	聖徳大学教授 長江 曜子氏
12	11/30 (木) 10時～正午	人とつながり孤独でなくなる未来を目指 して-OriHimeにかけた思い	オリィ研究所 吉藤 健太郎氏
13	12/7 (木) 10時～正午	健康寿命とは	シンコースポーツ株式会社 渋谷 奈保子氏
14	1/11 (木) 10時～正午	新春講談	講談師 神田 織音氏
15	1/25 (木) 10時～正午	終末医療はどうあるべきか？	麗澤大学教授 竹内 啓二氏
16	2/1 (木) 10時～正午	見直しませんか、「ゴミは宝物」	NPO法人ごみじゃぱん、ほか
17	2/15 (木) 10時～正午	学びを地域で生かすために	NPO法人全国生涯学習まちづくり協 会副理事長 清水 英男氏
18	3/8 (木) 10時～正午	閉講式 修了記念コンサート	声楽家 久保内 百合子氏、ほか

〔生涯学習推進課〕

## 〔文化祭〕

区分	参加グループ及び出品数	期日	来場者	会場
29年度	日本画サークル紅彩会 (28)、習字愛好会 (82)、松戸七宝焼サークル (131)、陶芸木曜会 (81)、土筆書道会 (18)、矢切ペン習字サークル (23)、鎌倉彫富岳会 (22)、洋画木曜会 (17) 矢切陶芸クラブ (77)、ひこばえ俳句会 (34)、矢切茶道サークルつぼみ会	11月2日 ～ 11月5日	414人	矢切公民館 参加：11団体 出品数：513
28年度	日本画サークル紅彩会 (22)、つまみ画サークル (25)、習字愛好会 (101)、松戸七宝焼サークル (78)、陶芸木曜会 (93)、土筆書道会 (19)、矢切ペン習字サークル (40)、鎌倉彫富岳会 (44)、洋画木曜会 (18) 矢切陶芸クラブ (105)、ひこばえ俳句会 (30)、矢切茶道サークルつぼみ会	10月29日 ～ 11月3日	448人	矢切公民館 参加：12団体 出品数：575
27年度	日本画サークル紅彩会 (21)、つまみ画サークル (27)、習字愛好会 (91)、華道サークル (10)、松戸七宝焼サークル (125)、陶芸木曜会 (86)、土筆書道会 (19)、矢切ペン習字サークル (50)、鎌倉彫富岳会 (30)、洋画木曜会 (18) 矢切陶芸クラブ (102)、ひこばえ俳句会 (30)、矢切茶道サークルつぼみ会	10月31日 ～ 11月3日	410人	矢切公民館 参加：13団体 出品数：558
26年度	日本画サークル紅彩会 (21)、つまみ画サークル (27)、習字愛好会 (91)、華道サークル (10)、松戸七宝焼サークル (125)、陶芸木曜会 (86)、土筆書道会 (19)、矢切ペン習字サークル (50)、鎌倉彫富岳会 (30)、洋画木曜会 (18) 矢切陶芸クラブ (102)、水曜スケッチ会 (26)、ひこばえ俳句会 (30)、矢切茶道サークルつぼみ会	10月31日 ～ 11月3日	501人	矢切公民館 参加：14団体 出品数：635
25年度	日本画サークル紅彩会 (16)、矢切桜彫会 (42)、つまみ画サークル (26)、習字愛好会 (104) 華道サークル (13)、松戸七宝焼サークル (146)、陶芸木曜会 (96)、土筆書道会 (17)、矢切ペン習字サークル (46)、鎌倉彫富岳会 (42)、洋画木曜会 (20)、矢切陶芸クラブ (85)、水曜スケッチ会 (26)、矢切茶道サークルつぼみ会	10月31日 ～ 11月3日	533人	矢切公民館 参加：14団体 出品数：679

〔生涯学習推進課〕

## 〔音楽祭〕

区分	参加グループ	期日	来場者	会場
29年度	かっぼれ愛好会、オカリナサークル響、小唄葵会、矢切夢琴会、モハラワヒネフラダンス、矢切フォークソング愛好会、矢切箏曲サークル、アロハウクレレクラブ、尺八むつき会、矢切女声合唱団、生涯大学校軽音楽クラブ、ブルーハワイアンズ	2月18日	341	矢切公民館 参加：12団体
28年度	かっぼれ愛好会、オカリナサークル響、小唄葵会、矢切夢琴会、モハラワヒネフラダンス、矢切フォークソング愛好会、矢切箏曲サークル、アロハウクレレクラブ、尺八むつき会、矢切女声合唱団、生涯大学校軽音楽クラブ、ブルーハワイアンズ	2月12日	330人	矢切公民館 参加：12団体
27年度	かっぼれ愛好会、オカリナサークル響、小唄葵会、矢切夢琴会、モハラワヒネフラダンス、矢切フォークソング愛好会、矢切箏曲サークル、アロハウクレレクラブ、尺八むつき会、矢切女声合唱団、生涯大学校軽音楽クラブ	2月14日	301人	矢切公民館 参加：11団体
26年度	かっぼれ愛好会、オカリナサークル響、小唄葵会、矢切フォークソング愛好会、矢切箏曲サークル、アロハウクレレクラブ、尺八むつき会、矢切女声合唱団、生涯大学校軽音楽クラブ	2月15日	331人	矢切公民館 参加：9団体
25年度	かっぼれ愛好会、オカリナサークル響、矢切夢琴会、小唄葵会、矢切フォークソング愛好会、矢切箏曲サークル、アロハウクレレクラブ、尺八むつき会、矢切女声合唱団、生涯大学校軽音楽クラブ	2月17日	334人	矢切公民館 参加：10団体

〔生涯学習推進課〕

## (2) 家庭教育学級等の状況

### 〔家庭教育学級（市立小学校4・5学級）〕

区 分	学級生数	合同開級式・記念講演会	合同閉級式・記念講演会	人権研修会
29年度	1,348人	「家庭で伸ばす！子どもが未来を生き抜く力！」	「学校・地域の多文化コミュニケーション」	「『守育』～心と命を守るための新しい防犯～」
28年度	1,399人	「わかっちゃいるけどほめられない！」	「『関白宣言』から『関白失脚』、そして『キセキ』その先は？」	「子どもの心がみえますか」
27年度	1,516人	「親が伸びれば子どもも伸びる」	「幸せは子育ての見方・考え方を変えると訪れる—愛が分かれば親子は育つ—」	「子どもも自分も大切にしたい生き方とは」
26年度	1,585人	「子どもを叱れない大人たちへ」	「子どもの創造的想像力を育む～どの子も伸びることばかけ」	「子どもの生きる力を育てるには」
25年度	1,675人	「母が導く！～キッズコーチングの極意」	「学力低下、体力低下、心の問題に歯止めをかける生活リズムづくり」	「子どものよりよき成長をめざして」

〔生涯学習推進課〕

### 〔幼児家庭教育学級〕

区 分	期 日	開催回数	講座生数	延人数	保 育	会 場
29年度	9/29～12/1	10回	13組	95人	13人	常盤平体育館
28年度	9/30～12/2	10回	27組	209人	27人	常盤平体育館
27年度	10/2～12/4	10回	22組	174人	23人	常盤平体育館
26年度	10/3～12/5	10回	31組	245人	31人	常盤平体育館
25年度	5/7～7/2	10回	17組	126人	17人	矢切公民館
	9/27～11/29	10回	25組	151人	25人	常盤平体育館

対象…市内在住の3歳児とその保護者

〔生涯学習推進課〕

### 〔中学校家庭教育学級〕

区 分	期 日	開催回数	応募者数	講座生数	延人数	会 場
29年度	10/3～11/14	4回	110人	110人	191人	市民会館
28年度	10/14～11/8	5回	142人	142人	311人	市民会館
27年度	10/6～11/17	5回	80人	80人	189人	市民会館
26年度	10/7～11/5	5回	74人	74人	177人	市民会館
25年度	10/1～10/29	5回	86人	86人	214人	市民会館

対象…市内在住の小学校高学年～中学生の保護者

〔生涯学習推進課〕

### (3) 市民文化活動

#### [松戸市美術展]

区 分	出品点数	観覧者数	期 日	会 場
第52回 29年度	340点	4,649人	平成29年 6月13日～25日	文化ホール・アートスポット
第51回 28年度	335点	5,002人	平成28年 6月14日～26日	文化ホール・アートスポット
第50回 27年度	357点	4,970人	平成27年 6月 9日～21日	文化ホール・アートスポット
第49回 26年度	362点	5,297人	平成26年 6月10日～22日	文化ホール・アートスポット
第48回 25年度	382点	5,228人	平成25年 6月11日～23日	文化ホール・アートスポット

[生涯学習推進課]

#### [松戸市文化祭]

区 分	出品	出演者数	出品点数	観覧者数	期 日	会 場
第69回 29年度	展覧会	163人	397点	4,161人	平成29年10月1日 ～11月23日	文化ホール 文化会館 市民劇場 市民センター他
	催し	3,534人		7,008人		
	展示(地域)	590人	2,573点	3,785人		
	催し(地域)	746人		3,235人		
第68回 28年度	展覧会	202人	428点	4,685人	平成28年9月25日 ～11月23日	文化ホール 文化会館 市民劇場 市民センター他
	催し	3,238人		7,223人		
	展示(地域)	641人	2,176点	4,021人		
	催し(地域)	700人		2,551人		
第67回 27年度	展覧会	170人	399点	6,485人	平成27年9月27日 ～11月23日	文化ホール 文化会館 市民劇場 市民センター他
	催し	3,213人		7,154人		
	展示(地域)	735人	2,594点	4,028人		
	催し(地域)	721人		3,198人		
第66回 26年度	展覧会	353人	1,192点	8,795人	平成26年9月28日 ～11月23日	文化ホール 文化会館 市民劇場 市民センター他
	催し	3,624人		10,591人		
	展示(地域)	1,139人	2,734点	4,123人		
	催し(地域)	558人		1,487人		
第65回 25年度	展覧会	369人	1,331点	9,339人	平成25年10月6日 ～11月23日	文化ホール 文化会館 市民劇場 市民センター他
	催し	3,705人		8,979人		
	展示(地域)	973人	2,206点	3,332人		
	催し(地域)	637人		1,787人		

[生涯学習推進課]

## 〔市民芸術劇場〕

区 分	行事名	入場者数	期 日	会 場
第45回 29年度	第29回松戸市民コンサート	1,400人	平成29年12月17日	森のホール21・大ホール
	プログラム：フォーレ「レクイエム」演奏会			
第44回 28年度	第28回松戸市民コンサート	1,500人	平成28年12月25日	森のホール21・大ホール
	プログラム：ベートーヴェン「ミサ・ソレムニス」演奏会			
第43回 27年度	第27回松戸市民コンサート	1,612人	平成28年1月31日	森のホール21・大ホール
	プログラム：ヴェルディ「レクイエム」演奏会			
第42回 26年度	第26回松戸市民コンサート	1,700人	平成26年12月14日	森のホール21・大ホール
	プログラム：モーツァルト「レクイエム」演奏会			
第41回 25年度	第25回松戸市民コンサート	1,955人	平成25年12月15日	森のホール21・大ホール
	プログラム：ベートーヴェン「第九」演奏会			

〔生涯学習推進課〕

## 〔松戸市書道展〕

区 分	出品点数	観覧者数	期 日	会 場
第44回 29年度	224点	759人	平成30年 3月20日～ 3月25日	文化ホール
第43回 28年度	210点	639人	平成29年 3月21日～ 3月26日	文化ホール
第42回 27年度	220点	796人	平成28年 3月22日～ 3月27日	文化ホール
第41回 26年度	227点	825人	平成26年 3月24日～ 3月29日	文化ホール
第40回 25年度	227点	825人	平成25年 3月18日～ 3月23日	文化ホール

〔生涯学習推進課〕

(4) 視聴覚ライブラリー

〔機材貸出状況〕

	29年度	28年度	27年度	26年度	25年度
ビデオプロジェクター	1	0	2	7	8
DVD・PC用プロジェクター	106	104	90	60	78
16ミリ映写機	-	-	-	-	0
O H P	0	0	1	0	0
O H C	3	4	3	2	4
スクリーン	54	54	62	34	38
ワイヤレスアンプ	42	31	44	30	39

〔生涯学習推進課〕

〔教材貸出状況〕

区 分	29年度		28年度		27年度		26年度		25年度	
	保有数	利用数	保有数	利用数	保有数	利用数	保有数	利用数	保有数	利用数
V H S	180	2	508	0	508	0	508	8	509	11
D V D	229	11	140	24	134	0	134	0	149	7
16ミリフィルム	-	-	-	-	-	-	-	-	252	0
合 計	409	13	648	24	642	0	642	8	910	18

〔生涯学習推進課〕

(5) 社会教育関係団体

区 分	30年3月末	29年3月末	28年3月末
団 体	549団体	568団体	594団体
人 数 合 計	23,969人	24,560人	25,834人
男 性	6,404人	6,410人	6,696人
女 性	12,918人	13,111人	14,290人
子 ども	1,501人	1,618人	1,709人
不 明	3,146人	3,421人	3,139人

[生涯学習推進課]

※人数については、個々の団体と団体の連合体で2重3重に数えられている場合がありますので、社会教育関係団体の総人数を表しているものではありません。のべ人数でもありません。

※不明については、人数はわかるが男女別の内訳がわからない人数となります。

[社会教育関係団体 (部門別)]

(平成30年3月末日現在)

部 門	団 体	人数合計	性別			
			男性	女性	子ども	不明
総合	38	4,036	749	2,521	77	689
書道	11	323	47	134	120	22
ペン字	12	176	11	163	2	0
油絵	9	118	43	72	0	3
その他洋画	16	305	103	202	0	0
日本画	1	6	2	4	0	0
墨絵	5	63	17	46	0	0
その他美術	3	181	65	116	0	0
工芸	7	103	21	82	0	0
写真	15	283	214	69	0	0
押し花	3	78	0	78	0	0
民謡	5	64	17	47	0	0
民踊	8	515	25	483	7	0
日本舞踊	10	167	15	152	0	0
邦楽	18	595	143	302	150	0
詩吟	11	165	89	75	1	0
演劇	2	45	24	20	0	1
カラオケ	11	686	213	472	0	1
小唄	1	6	1	5	0	0
俳句	9	194	71	123	0	0
川柳	6	135	38	47	0	50
その他文芸	4	60	18	27	0	15
混声合唱	12	425	108	256	61	0
男声合唱	2	33	33	0	0	0
女声合唱	30	527	0	527	0	0
管楽器	6	191	63	125	2	1
弦楽器	3	37	19	18	0	0
その他音楽	25	2,674	166	403	22	2,083

部 門	団 体	人数合計	性別			
			男性	女性	子ども	不明
童謡	1	162	12	150	0	0
鑑賞	2	31	7	24	0	0
社交ダンス	68	1,201	490	701	10	0
フォークダンス	10	242	0	242	0	0
その他ダンス	19	512	26	465	6	15
茶道	7	148	3	145	0	0
華道	2	38	0	38	0	0
盆栽・園芸	6	148	127	18	0	3
囲碁・将棋	9	348	308	28	12	0
手工芸	5	67	1	66	0	0
折紙	1	9	0	9	0	0
語学	12	199	64	135	0	0
料理	12	253	120	133	0	0
歴史	14	410	286	85	0	39
読書会	3	49	3	46	0	0
朗読	1	30	0	0	0	30
話し方	5	73	28	45	0	0
その他	27	1,026	474	538	7	7
育児・こども	22	557	54	334	129	40
健康	15	529	89	440	0	0
道徳・倫理	4	1,285	616	640	29	0
国際交流	1	36	1	29	6	0
婦人団体	4	183	1	182	0	0
行政協力団体	2	3,122	994	1,460	526	142
ボーイスカウト	9	858	381	211	261	5
ガールスカウト	5	262	4	185	73	0
合計	549	23,969	6,404	12,918	1,501	3,146

[生涯学習推進課]



## (6) フューチャーセンター取組（セッション開催）状況

### 〔ワーキング会議〕

会場：松戸フューチャーセンター

対象者及び参加者：ワーキングメンバーほか 44名

講師：福島大学教授 岩井 秀樹氏

	開催日	学習内容	参加数
1	7/5 (水)	事業概要と今年度計画の共有・検討、昨年度の振り返り	16
2	9/27 (水)	各テーマの事業アイデアについて企業の方との意見交換会	38
3	10/26 (木)	各テーマの事業アイデア出し・ブラッシュアップ	12
4	11/27 (月)	各テーマの事業アイデアのブラッシュアップ	13
5	12/18 (月)	各テーマのアイデア出しと企画作り	15
6	1/15 (月)	【シニア・若者】企画作りとまとめ	15
	1/18 (水)	【女性】企画作りとまとめ	5
7	2/19 (月)	アイデアの確認、今年度の振り返り	12
合計		7回	126

### 〔女性チーム自主活動〕

会場：松戸フューチャーセンターほか

対象者及び参加者：ワーキングメンバーほか 15名

	開催日	学習内容	参加数
1	8/16 (水)	第二回ワーキング会議に向けた意見交換会	6
2	10/12 (木)	企業との合同セッション	13
3	12/14 (木)	アイデア出し	4
4	12/20 (水)	ハローワーク松戸へのヒアリング	4
合計		4回	27

### 〔シニアチーム自主活動〕

会場：松戸フューチャーセンターほか

対象者及び参加者：ワーキングメンバーほか 17名

	開催日	学習内容	参加数
1	9/6 (水)	第二回ワーキング会議に向けた意見交換会	7
2	10/12 (木)	企業との合同セッション	12
3	12/20 (水)	ハローワーク松戸へのヒアリング	3
合計		3回	22

### 〔若者チーム自主活動〕

会場：松戸フューチャーセンターほか

対象者及び参加者：ワーキングメンバーほか 6名

	開催日	学習内容	参加数
1	10/5 (水)	第二回ワーキング会議に向けた意見交換会	8
2	11/9 (水)	ハローワーク松戸へのヒアリング	1
合計		2回	9

### 〔全体自主活動〕

会場：松戸フューチャーセンターほか

対象者及び参加者：ワーキングメンバーほか 7名

	開催日	学習内容	参加数
1	12/20 (水)	先進事例視察	7
合計		1回	7

〔企業との連携講座〕

「テーマ：若者が松戸に魅力を感じ、松戸で働くために松戸市で何ができるだろうか？」

会場：松戸フューチャーセンター

対象者及び参加者：市内在住在勤在学者等 17名

講師：福島大学教授 岩井 秀樹氏、NPO法人ハナラボ 代表理事 角 めぐみ氏

	開催日	学習内容	参加数
1	8/4 (金)	インタビュー・フィールドワーク、ストーリーボード作成	17
2	8/5 (土)	ストーリーボード共有、整理・分析	17
3	8/6 (日)	アイデア出し、プロトタイプ化	17
合計		3回	51

「テーマ：松戸市在住または松戸市勤務の若い人たち（20代、30代）にとっての新しい働き方を探求し、松戸市としてどのような仕組みやサービスを提供できるのか」

会場：松戸フューチャーセンター

対象者及び参加者：市内在住在勤在学者等 6名

講師：福島大学教授 岩井 秀樹氏、NPO法人ハナラボ 代表理事 角 めぐみ氏

	開催日	学習内容	参加数
1	2/9 (金)	インタビュー・フィールドワーク、ストーリーボード作成	6
2	2/10 (土)	ストーリーボード共有、整理・分析	6
3	2/11 (日)	アイデア出し、プロトタイプ化	6
合計		3回	18

〔創業セミナー〕

タイトル：この想い、どうやったら形にできる？

～「起業」に興味を持ち始めたあなたのための初めの一步セミナー【共催事業】

会場：松戸フューチャーセンター

対象者及び参加者：市内在住在勤在学者 12名

講師：認定コミュニティビジネスアドバイザー 今井迪代氏ほか

	開催日	学習内容	参加数
1	11/23 (木祝)	まずは知ろう～最近の様々な起業のカタチ～	9
2	12/3 (日)	想いを形に～かんたん事業計画書を書いてみよう～	7
合計		2回	16

タイトル：協働まちづくりセミナー&交流会in松戸

～だれもが創造的に働く、持続可能なまちに向けて【連携事業】

会場：松戸フューチャーセンター

対象者及び参加者：市内在住在勤在学者 28名

講師：允治社 代表社員 泉 貴嗣氏ほか

	開催日	学習内容	参加数
1	3/18 (日)	協働まちづくりセミナー&交流会	40

〔まつど生涯学習フォーラム～生涯学習（知的財産）のまちづくり～〕

会場：松戸市民劇場

対象者及び参加者：市内在住在勤在学者 187名

講師：聖徳大学名誉教授 福留 強氏、福島大学教授 岩井秀樹氏ほか

	開催日	学習内容	参加数
1	11/8 (水) 午前	支えられる高齢者から支える“輝く創年”へ	85
2	11/8 (水) 午後	みんなで創る“未来”フォーラム	102
合計		2回	187

〔持込テーマによるセッション〕

○国際平和イベント【総務課】

平成29年11月11日の国際平和イベントに向け平和に関するセッションを実施。

会場：松戸フューチャーセンター

対象者及び参加者：市内在住在勤在学者 29名

講師：福島大学教授 岩井 秀樹氏

	開催日	学習内容	参加数
1	9/10 (日)	自己紹介、平和に関するセッションの開催、国際平和イベントで歌う曲の選曲	30
2	10/1 (日)	国際平和イベントのピースセッションの内容決めと準備	24
合計		2回	54

○縁結びサポート事業 第15弾「春よ恋～ふたりのHappyバレンタイン！」【青少年会館】

会場：松戸フューチャーセンター

対象者及び参加者：市内在住在勤在学または将来松戸市に転入予定の者 43名

講師：生涯学習推進課職員ほか

	開催日	学習内容	参加数
1	2/3 (土)	自己紹介、次回の事業につなげるためのアイデア出しほか	43

〔生涯学習推進課（青少年会館）〕

## (7) 青少年会館講座状況

〔青少年教室〕

区 分	教 室 名	開催回数 (回)	定 員 (人)	応募者数 (人)	受講生数 (人)	延人数 (人)	
29年度 〔次頁詳細〕	春の青少年教室	8教室	10	225	725	245	302
	夏の青少年教室	19教室	47	514	1,266	523	1,095
	秋の青少年教室	9教室	14	160	276	144	224
	冬の青少年教室	10教室	36	155	460	156	467
	国際交流講座	1教室	1	20	35	17	17
	計	47教室	108	1,074	2,762	1,085	2,105
	企画実行委員会		12	22	70	28	327
28年度	春の青少年教室	8教室	17	229	638	221	402
	夏の青少年教室	20教室	43	402	1,332	373	886
	秋の青少年教室	10教室	18	170	262	140	322
	冬の青少年教室	7教室	36	115	321	107	460
	国際交流講座	2教室	4	60	44	36	51
	計	47教室	118	976	2,597	877	2,121
	企画実行委員会		12	15	55	18	136
27年度	春の青少年教室	8教室	11	215	544	199	244
	夏の青少年教室	20教室	37	399	984	352	650
	秋の青少年教室	7教室	10	115	294	105	163
	冬の青少年教室	11教室	40	161	450	149	555
	国際交流講座	1教室	1	30	41	25	25
	計	47教室	99	920	2,313	830	1,637
	企画実行委員会		10	15	17	17	108
26年度	春の青少年教室	8教室	14	179	495	176	246
	夏の青少年教室	22教室	35	413	915	350	658
	秋の青少年教室	5教室	8	85	111	83	124
	冬の青少年教室	7教室	24	115	178	98	261
	計	42教室	91	807	1,716	724	1,397
	企画実行委員会		10	15	17	17	105
25年度	春の青少年教室	6教室	12	126	176	95	183
	夏の青少年教室	23教室	47	523	951	493	815
	秋の青少年教室	5教室	12	95	87	79	175
	冬の青少年教室	7教室	31	123	209	101	304
	計	41教室	102	867	1,423	768	1,477
	企画実行委員会		11	15	13	13	82

〔生涯学習推進課(青少年会館)〕

[29年度青少年教室]

区分	テ ー マ	開催回数	定 員	応募者数	受講生数	延人数	会 場
		(回)	(人)	(人)	(人)	(人)	
春	運動会直前攻略法！ ～かけっこで速く走れるコツ～	1	100	363	115	115	運動公園
	花摘みをして押し花作品を作ろう☆ 【全2回】	2	15	37	15	30	青少年会館
	目指せパティシエ！母の日企画☆お 父さんとお菓子づくり	1	10	50	10	18	市民会館
	エコ紙トンボを作って飛ばそう！	1	20	30	14	31	青少年会館 新松戸南公園
	ロボットワールド ～レゴ®ロボット でプログラミングに挑戦～	1	20	69	16	16	青少年会館
	青少年将棋教室 【全2回】	2	20	63	36	53	青少年会館
	ロボットの操縦にチャレンジ！ ～中学年クラス～	1	20	67	20	20	青少年会館
	ロボットの操縦にチャレンジ！ ～高学年・中学生クラス～	1	20	46	19	19	青少年会館
計（8教室）	10	225	725	245	302		
夏	宇宙に向けてモデルロケットを打ち 上げよう！	1	20	101	18	18	青少年会館 馬橋北小（校庭）
	ハーブの石鹸づくり教室	1	20	37	21	21	野菊野子ども館
		1	15	49	15	15	常盤平児童福祉館
		1	20	76	20	20	根木内子ども館
	親子で学ぼう松戸の歴史～昔ながら のかやぶき民家で竹紙作り体験と松 戸の文化財めぐり～	1	8	10	7	14	市立博物館他
	徳川アイスを作ろう！	1	20	105	24	50	市民会館 戸定歴史館
		1	20		24	44	
	沖縄三線を奏でよう ☆【全5回】	5	10	16	10	49	青少年会館
	世界で1つしかない飛び出すカード を作ろう（ポップアップカード）	1	20	95	25	25	青少年会館
		1	20	38	29	29	根木内子ども館
	キッズ・けん玉教室【全2回】	2	13	28	13	26	青少年会館樋野口分館
	つまみ細工でマグネット教室	1	15	30	14	14	常盤平児童福祉館
	セミの羽化を観察しよう	1	20	39	17	37	新松戸市民センター 新松戸中央公園
	カヌーに乗って江戸川探検	1	40	62	42	42	江戸川・古ヶ崎 浄化施設
	電子工作にチャレンジ～音と光が楽 しめるオルゴールこまを作ろう～	1	20	135	19	19	青少年会館
初めての囲碁～めざせ未来の囲碁名 人～【全2回】	2	18	20	15	30	勤労会館	
音で遊ぼう！理科実験☆	1	20	70	29	29	青少年会館	
	1	20	29	20	20	野菊野子ども館	
挑戦！スポーツチャンバラ 【全4回】	4	30	57	30	119	常盤平体育館	

区分	テ ー マ	開催回数	定 員	応募者数	受講生数	延人数	会 場
		(回)	(人)	(人)	(人)	(人)	
夏	腹話術に挑戦してみよう☆【全2回】	2	20	10	6	12	青少年会館
	初心者ダーツ教室	1	20	79	19	19	青少年会館
		1	20		18	18	
	「精神統一棒-集中力を高めよう-」 ～楽しい電気工作教室（A）～	1	15	29	14	14	文化ホール
		1	15	17	13	13	
	「楽しい集音器-虫・鳥の鳴き声を聞こう-」 ～楽しい電気工作教室（B）～	1	15	20	11	11	文化ホール
		1	15	15	15	15	
キッズ☆ヒップホップダンス【全11回】	11	25	99	35	372	青少年会館	
計（19教室）	47	514	1,266	523	1,095		
秋	秋の陶芸教室【全4回】	4	15	17	15	54	矢切公民館
	初めてのオセロ教室【全2回】	2	20	26	23	34	青少年会館
	青少年将棋教室【全2回】	2	20	52	36	58	青少年会館 樋野口分館
	親子で学ぶ夢化学 ～楽しく不思議な工作教室～	1	15	52	11	11	青少年会館
		1	15	15	6	6	青少年会館
	竹紙漉きとけしゴムはんこ教室	1	20	23	14	14	旧齋藤邸
	羊毛フェルトで可愛いマスコットを作ってみよう！	1	20	51	18	18	青少年会館
	松戸市立図書館&青少年会館共催企画 「物語の続きを創作してみよう」	1	15	27	12	12	市立図書館
	ユニカール～体育館でカーリング～	1	20	13	9	17	青少年会館
計（9教室）	14	160	276	144	224		
冬	ドラム入門教室【全10回】	10	10	36	10	83	青少年会館
	凧づくりと凧あげ体験	1	20	28	18	18	青少年会館 樋野口分館
	目指せ日本代表！バドミントン教室【全4回】	4	20	101	28	89	青少年会館
	冬の陶芸教室【全4回】	4	15	57	15	53	ふれあい22
	めざせ！ちびっ子カンフーの達人	6	20	17	17	87	青少年会館
	落語名人になろう！【全6回】	6	15	12	12	62	青少年会館
	☆筆文字アートの世界～デザイン書道～☆	2	15	16	16	26	青少年会館
	和菓子づくりに挑戦	1	15	97	19	19	市民会館
	お父さんと一緒にうどん作り☆	1	10	79	9	18	市民会館
	絵本で楽しく☆こども哲学	1	15	17	12	12	青少年会館
計（10教室）	36	155	460	156	467		
合計 46教室		107	1,054	2,727	1,068	2,088	
企画 実行 委員会	・青少年教室の自主企画 ・青少年会館事業の運営協力 ・仲間づくりを目的に1年を通じて活動	12	22	70	28	327	青少年会館 他
計		119	1,076	2,797	1,096	2,415	

[生涯学習推進課(青少年会館)]

〔夏休み子ども映画上映会〕

教室名	開催回数	定員	応募者数	受講生数	延人数	会場
	(回)	(人)	(人)	(人)	(人)	
「白雪姫」 83分	1	50	—	41	41	青少年会館
「ふしぎの国のアリス」 75分	1	50	—	20	20	青少年会館 樋野口分館
「ピーターパン」 77分	1	50	—	40	40	青少年会館
計 (3回)	3	150	—	101	101	

〔青少年の居場所づくり〕

教室名	開催回数	定員	応募者数	受講生数	延人数	会場
	(回)	(人)	(人)	(人)	(人)	
青少年会館☆飾りたい～青少年会館をデコレーション！！～【全3回】	3	10	9	9	22	青少年会館
計 (1教室)	3	—	—	9	22	

〔生涯学習推進課(青少年会館)〕

〔子どもたちがつくる青少年会館居場所事業〕

<子どもに関わる担い手育成プログラム>

教室名	回数	定員	応募	受講者	延人数	会場
笑顔のコミュニケーション&笑顔のリーダーシップ	1	50	57	51	51	青少年会館
子どもたちと本気で遊ぼう&声かけ上手に	1	20	13	12	12	青少年会館
ひとりひとりを大切に、相手も自分も心地よく	1	20	24	20	20	青少年会館
計 (3教室)	3	90	94	83	83	

<夏休みは遊びの基地☆青少年会館へ>

※教室名の★印は青少年会館利用団体によるプログラム (5団体8プログラム)

教室名	回数	定員	応募	受講者	会場
★体操&ダンス	1	—	—	14	青少年会館
★バドミントン	1	—	—	37	青少年会館
	1	—	—	48	青少年会館
★空手	1	—	—	9	青少年会館
段ボールオープンでピザを作ろう	1	—	—	25	青少年会館
昆虫に詳しくなろう	1	—	—	35	青少年会館
★折り紙	1	—	—	24	青少年会館
	1	—	—	10	青少年会館
ミニサッカー	1	—	—	26	青少年会館
	1	—	—	17	青少年会館
紙トンボ&エコトイづくり	1	—	—	28	青少年会館
科学実験「空気と水の実験」	1	—	—	26	青少年会館

みんなで遊ぼう	1	—	—	16	青少年会館
	1	—	—	5	青少年会館
	1	—	—	10	青少年会館
点字入りマイ名刺を作ろう	1	—	—	17	青少年会館
★卓球	1	—	—	38	青少年会館
	1	—	—	34	青少年会館
紙芝居	1	—	—	3	青少年会館
計 (19教室)	19	—	—	123	

<文化祭「どきどきダンボールとんねる探検チャレンジ!」を作ろう>

教室名	回数	定員	応募	受講者	会場
自己紹介・設計図	1	—	—	9	青少年会館
ダンボール回収→(雨)トンネル製作	1	—	—	8	青少年会館
とんねる製作・仕掛け	1	—	—	10	青少年会館
看板製作	1	—	—	7	青少年会館
とんねる製作・仕掛け	1	—	—	6	青少年会館
とんねる製作・仕掛け	1	—	—	14	青少年会館
計 (6教室)	6	—	—	54	

<青少年会館deクリスマス会>

教室名	回数	定員	応募	受講者 (子供)	会場
クリスマス会	1	—	—	16	青少年会館
計 (1教室)	1	—	—	16	

<アートパフォーマンス祭・制作企画>

教室名	回数	定員	応募	受講者	会場
パンダで版画! 組合せで広がる絵の世界づくり	1	—	—	9	青少年会館
	1	—	—	9	青少年会館
好きな字を、「かっこよく」書こう!	1	—	—	17	青少年会館
計 (3教室)	3	—	—	35	青少年会館
【協働】居場所づくり 合計 29教室	29	—	—	527	

[生涯学習推進課(青少年会館)]

〔青年講座〕

区分	講座数	開催回数	定員	応募者数	受講者数	延人数
	(回)	(回)	(人)	(人)	(人)	
29年度	7	12	189	300	174	231
28年度	7	13	191	368	180	250
27年度	6	12	150	295	134	188
26年度	7	7	169	245	149	149
25年度	5	6	163	186	151	151

〔生涯学習推進課〕

〔平成29年度青年講座〕

テ	マ	開催回数	定員	応募者数	受講者数	延人数	会場
		(回)	(人)	(人)	(人)	(人)	
縁結びサポート事業第13弾	「春コン」	1	40	94	41	41	戸定邸・松戸フューチャーセンター
縁結びサポート事業第14弾	「夢花火de出逢わNight」	1	44	79	43	43	松戸ビルヂング
はじめてのトランポリン体験		1	20	17	12	12	MTCホッパーズ
無の世界へのいざない(写経)		1	15	11	10	10	文化ホール
縁結びサポート事業第15弾	「春よ恋～ふたりのHappyバレンタイン！」	1	44	72	43	43	松戸フューチャーセンター・イタリア料理店
働く女子のご褒美講座【全4回】		4	14	15	14	51	内訳のとおり
(内訳)	①お家でできるアレンジ コーヒー&ラテアート 13名(タリーズコーヒー新松戸店) ②音色に触れて体験する～イングリッシュハンドベル～ 12名(文化ホール) ③植物に触れてリフレッシュ!!苔玉づくり 12名(文化ホール) ④普段使いできる自分だけの消しゴムはんこ 14名(文化ホール)						
羊毛フェルトでつくる可愛いペットたち		3	12	12	11	31	文化ホール
計		12	189	300	174	231	

〔生涯学習推進課〕

〔その他の状況〕

区分	29年度	28年度	27年度
学習サポーター養成講座	なし	なし	なし
国際交流事業	～国際交流事業～ブーメランを作って・飛ばして・キャッチしよう！	1 ～国際交流事業～姉妹都市提携46周年 英語で体験！オーストラリアンフットボール	オーストラリアンフットボールを体験しよう！
	全1回 17人	全2回 41人	全1回 16人
	会場：青少年会館	会場：柿ノ木台公園	会場：柿ノ木台公園 体育館
		2 ～国際交流事業～姉妹都市提携46周年 オーストラリアの伝統楽器を作って体験してみよう	
	第1回 2人		
	会場：青少年会館		
	第2回 8人		
	会場：青少年会館		
文化祭&青年フェスティバル	11/3 参加者：2,954人 会場：青少年会館	11/3 参加者：2,310人 会場：青少年会館	11/3 参加者：1,928人 会場：青少年会館
アートパフォーマンスまつり(芸術祭)	2/24 参加者：1,819人 会場：青少年会館	2/25 参加者：1,683人 会場：青少年会館	2/27 参加者：1,830人 会場：青少年会館
青年学級	毎月第4日曜日 参加延人数：280人 会場：青少年会館他	毎月第4日曜日 参加延人数：278人 会場：青少年会館他	毎月第4日曜日 参加延人数：259人 会場：青少年会館他

〔生涯学習推進課〕



### 3 生涯スポーツ

#### (1) スポーツ状況

[スポーツ行事の開催 (平成29年度)]

行 事 名	実 施 時 期	参 加 者	会 場
松戸市七草マラソン大会	1/7	6,200人	運動公園周辺コース [スポーツ課]

[市民体育祭の開催 (平成29年度)]

大 会 名	実 施 時 期	参 加 者	会 場
野球大会	6/12~12/10	1,200人	運動公園野球場他
陸上競技大会	8/26・27	4,024人	運動公園陸上競技場
水泳大会	7/23	400人	運動公園プール
柔道大会	11/3	139人	武道館柔道場
ソフトテニス大会	11/3	158人	栗ヶ沢公園庭球場
剣道大会	5/14	575人	運動公園体育館
山岳	5/21	11人	大平山・馬不入山
テニス大会	9/24~11/5	288人	栗ヶ沢公園庭球場
バレーボール大会	7/2	233人	運動公園体育館
バスケットボール大会	6/11・17	420人	運動公園体育館
卓球大会	6/25	500人	運動公園体育館
ソフトボール大会	9/10~10/18	500人	古ヶ崎ソフトボール場
バドミントン大会	10/29	138人	柿ノ木台体育館
空手道大会	10/9	301人	和名ヶ谷スポーツセンター
サッカー大会	4/2~3/4	496人	古ヶ崎サッカー場
相撲大会	5/3	130人	21世紀の森と広場
弓道大会	9/9	67人	東京武道館弓道場
スキー大会	1/20・21	29人	よませ温泉スキー場
銃剣道大会	7/30	78人	自衛隊松戸駐屯地
ラグビー祭	5/4	220人	専修大学松戸高校
アーチェリー大会	4/2	81人	運動公園陸上競技場
カヌー大会	9/24	53人	市内坂川
なぎなた大会	6/4	34人	運動公園武道館
ゲートボール大会	11/10	38人	東松戸中央公園
ゴルフ大会	9/7	95人	総武カントリークラブ
合気道大会	11/5	15人	運動公園武道館
ボウリング大会	9/3	64人	常盤平ボウリングセンター
近隣市町村レスリング大会	10/16	150人	運動公園体育館
グラウンド・ゴルフ大会	3/11	382人	運動公園陸上競技場
一輪車の集い	7/29	70人	運動公園体育館
ソフトバレーボール大会	7/23	258人	運動公園体育館
ターゲットバードゴルフ大会	11/12	22人	自衛隊松戸駐屯地
インラインカップ	10/7~10	63人	松戸中央自動車学校
健康体操フェスティバル	6/4	588人	運動公園体育館
インディカ大会	5/28	250人	運動公園体育館
武術太極拳フェスティバル	5/28	160人	常盤平体育館
パークゴルフ大会	11/25	51人	オスカー船橋パークゴルフ場
自転車競技大会	6/16	11人	松戸競輪場
ダンススポーツ競技大会	5/5	500人	運動公園体育館
39種目		12,792人	

[スポーツ課]

[市民運動会の開催 (平成29年度)]

開 催 地 区 名	実 施 日	参 加 者	会 場
本庁地区	11/5	190人	南部小学校
明第一地区	10/21	319人	運動公園陸上競技場
明第二東地区	11/3	670人	運動公園陸上競技場
明第二西地区	11/3	400人	古ヶ崎小学校
矢切地区	10/8	600人	柿ノ木台小学校
東部地区	10/1	1,000人	第五中学校
馬橋地区		雨 天 中 止	
常盤平地区	10/15	900人	金ヶ作小学校
五香松飛台地区	10/8	800人	第四中学校
六実六高台地区	10/8	750人	六実中央公園
常盤平団地地区	10/15	300人	常盤平第一小学校
小金地区	10/9	650人	小金南中学校
小金原地区	10/9	1,300人	根木内中学校
新松戸地区	10/8	250人	横須賀小学校
馬橋西地区	10/15	581人	馬橋北小学校
15地区		8,710人	

[スポーツ課]

〔講習会の開催〕

区分	名 称	参加者	期 日	会 場
29年度	トレーニング機器操作講習会	632人 (371回)	平成29年4月1日～平成30年3月31日	柿ノ木台公園体育館
28年度	トレーニング機器操作講習会	323人 (202回)	平成28年4月1日～平成29年3月31日	柿ノ木台公園体育館
27年度	トレーニング機器操作講習会	334人 (218回)	平成27年4月1日～平成28年3月31日	柿ノ木台公園体育館
26年度	トレーニング機器操作講習会	259人 (187回)	平成26年4月1日～平成27年3月31日	柿ノ木台公園体育館
25年度	トレーニング機器操作講習会	229人 (164回)	平成25年4月1日～平成26年3月31日	柿ノ木台公園体育館

〔スポーツ課〕

〔学校体育施設開放〕

区分	一 般 開 放		団 体 利 用		合 計	
	回 数	人 数	回 数	人 数	回 数	人 数
29年度	591	38,165	32,135	701,869	32,726	740,034
28年度	575	30,410	30,845	684,680	31,420	715,090
27年度	602	30,447	29,053	655,258	29,655	685,705
26年度	691	40,467	28,019	611,339	28,710	651,806
25年度	562	26,462	25,900	556,989	26,462	583,451

体育施設開放実施校 ・小学校45校 ・中学校20校

〔スポーツ課〕

〔国際大会・日本選手権等出場（平成29年度）〕

No.	大 会 名	期 日	会 場	選 手 ・ 団 体 名
1	第32回全国選抜ゲートボール大会	5/27・28	岡山県岡山市	松戸ファミリー
2	第22回アジア陸上競技選手権大会	7/6～9	インド	清水 珠夏
3	第36回全日本クラブ卓球選手権大会	7/14～17	広島県広島市	TOMAX
4	第35回全日本レディースバドミントン選手権大会	7/20～23	静岡県静岡市	久保 知佳子
5	第41回全日本都市対抗テニス大会	7/20～23	福井県福井市	松戸市テニス協会
6	第34回全国少年少女レスリング選手権大会	7/21～23	福岡県北九州市	松戸ジュニアレスリングクラブ
7	第3回全国中学生フェンシング選手権大会	7/22・23	東京都世田谷区	清水 俊匡、安井 琥珀
8	第一三共ヘルスケア2017・第40回全国レディース卓球大会	7/28～30	香川県高松市	アフターズ、片岡 照子、池本 けいこ
9	全農杯 全日本卓球選手権大会(ホープス・カブ・バンビの部)	7/28～30	兵庫県神戸市	WEILAI、柏ソレイユ
10	第31回全日本小学生女子ソフトボール大会	7/29～8/1	千葉県浦安市	松戸JSLホワイトレイズ
11	第31回全日本小学生男子ソフトボール大会	7/29～8/1	三重県熊野市	松戸JSLブルーレイズ
12	第60回小学生・中学生全国空手道選手権大会	8/5・6	群馬県高崎市	(公社)日本空手道連盟松戸支部
13	全日本ジュニアテニス選手権'17	8/8～17	大阪府大阪市	田中 日南乃
14	全日本6人制バレーボールクラブカップ女子選手権大会	8/10～13	福岡県福岡市	健友会
15	第18回ダイハツ全国小学生ABCバドミントン大会	8/14～16	北海道札幌市	山辺 彩由里
16	平成29年度全国高等学校総合体育大会	8/17～20	宮城県利府町	前田 英俊
17	パーモントカップ第27回全日本少年フットサル大会	8/18～20	東京都世田谷区	江橋 勇斗、小川 颯斗、吉田 友樹
18	第40回全国JOCジュニアオリンピックカップ夏季水泳競技大会	8/22～26	東京都江東区	森住 咲百合、長市 翔和、近藤 遥、ダンロップ北松戸
19	第39回全日本レディースソフトテニス決勝大会	8/25～27	宮城県仙台市	加藤 美雪、塩島 千波、武村 和子
20	2017ITUロングディスタンストライアスロン世界選手権ペンテックス大会	8/27	カナダ	折原 利行
21	第3回全国小学生フェンシング選手権大会	9/2・3	秋田県新谷町	清水 康貴
22	日本スポーツマスターズ2017バドミントン競技会	9/16～18	兵庫県姫路市	前田 哲郎、久保 知佳子
23	日本スポーツマスターズ2017(軟式野球競技)	9/16～18	兵庫県姫路市	千葉東葛クラブ
24	ITU世界トライアスロン選手権(年令別)	9/16～18	オランダ	山本 慈朗、山本 真紀恵
25	第72回国民体育大会	9/30～10/10	愛媛県	詳細次ページ
26	第32回日本ペタンク選手権大会	10/7・8	兵庫県宝塚市	友野 憲子
27	平成29年全国日本卓球選手権大会(マスターズの部)	10/27～29	新潟県上越市	松戸市卓球協会
28	第48回ジュニアオリンピック陸上競技大会	10/27～29	神奈川県横浜市	藤島 幹大
29	全日本卓球選手権大会(カデットの部)	11/10～12	熊本県熊本市	TOMAX
30	第34回全日本シニアバドミントン選手権大会	11/17～20	石川県金沢市	松戸市バドミントン協会
31	第4回全日本女子総合選手権(ドッジボール)シニア女子	12/9・10	静岡県静岡市	OVER DRIVE、千葉チェルシードッジボールクラブ
32	ドバイ2017アジアユースパラ競技会(卓球)	12/10～13	アラブ首長国連邦	木川田 優大
33	第26回全国小学生バドミントンクラブ	12/22～26	広島県広島市	野澤 快斗
34	第97回全国高等学校ラグビーフットボール大会	12/27～1/8	大阪府東大阪市	張ヶ谷 英俊
35	第73回国民体育大会冬季大会	1/28～2/28	神奈川県・新潟県	詳細次ページ
36	2018 U20 日本室内陸上競技大阪大会	2/3・4	大阪府大阪市	神戸 鴻朗希
37	第20回全国レディース卓球フェスティバル	2/27・28	大阪府大阪市	若林 シゲ子
38	第15回全国ホープス選抜卓球大会	3/23～25	神奈川県小田原市	日野 湊介
39	第11回全日本春季小学生男子ソフトボール大会	3/25～27	宮崎県宮崎市	松戸JSLグリーンレイズ
40	第40回全国JOCジュニアオリンピックカップ春季水泳競技大会	3/26～28	東京都江東区	ダンロップスポーツクラブ北松戸
41	第17回全国小学生ソフトテニス大会	3/29～31	千葉県白子市	佐藤 諒和
42	第19回全国高等学校選抜ラグビーフットボール大会	3/30～4/8	埼玉県熊谷市	張ヶ谷 英俊

〔スポーツ課〕

〔第72回国民体育大会〕

本大会 (愛媛県) 9/9～9/17 9/30～10/10	参加競技数 14	(サッカー) 今村 瑞月、内野 貴史、中井 悠太郎 (ソフトテニス) 林田 和樹、高月 拓磨、十津川 将義 (ソフトボール) 田村 優佳、眞嶋 花 (フェンシング) 柳原 宏昭 (ウェイトリフティング) 片桐 快哉、平塚 健太 (体操) 杉本 海誉斗、青木 梨奈 (新体操) 梶井 優
	参加者数 37	(陸上) 神戸 鴻朗希、神坂 莉子、川上 いちご (軟式野球) 野中 亮、滝沢 義康、斉藤 有弘、小道具 幸太 酒井 啓行、奥川 裕幸、榎本 知也 安孫子 裕樹、石井 匠、鈴木 博之 (バドミントン) 青木 優子、木村 瞳、石橋 美咲子 (バレーボール) 宮下 想男、中村 啓人、三橋 魁 (水泳) 前田 英俊 (ビーチバレー) 上場 雄也 (ボウリング) 鈴木 大介、平野 一平

〔スポーツ課〕

〔第73回国民体育大会〕

冬季大会 (神奈川県・新潟県) 1/28～2/1 2/25～2/28	参加競技数 2 参加者数 7	(アイスホッケー) 山本 瑞希、長井 草樹、有賀 洋斗 (スキー) 大野 兼司、藤田 洋一、大谷 友斗 遠藤 みなみ
---	-------------------	--

〔スポーツ課〕

〔第66回千葉県民体育大会〕

冬季大会	2競技	平成29年3月10日～平成29年3月18日		
夏季大会	2競技	平成29年8月26日～平成29年9月3日		
秋季大会	27競技	平成29年9月2日～平成29年10月29日		
大会結果	男女総合	男子総合	女子総合	
( )は獲得点	<b>3位</b> (153.5)	<b>3位</b> (101.0)	<b>3位</b> (52.5)	

〔スポーツ課〕

〔スポーツ推進委員活動状況〕

区分	29年度	28年度	27年度	26年度	25年度
スポーツ教室	14種目 4,955人	14種目 5,055人	12種目 4,867人	10種目 5,496人	10種目 2,183人
スポーツ・レクリエーション地域祭	7種目 1,237人	7種目 1,275人	7種目 810人	2種目 1,158人	2種目 1,187人

〔スポーツ課〕



第63回松戸市七草マラソン大会

## (2) 体育施設

【運動公園】<上本郷4434番地> ☎363-9241

○施設の概要

≪市民プール≫

50mプール、子ども用プール(7月1日～8月31日)

≪武道館≫

152畳の柔道場、剣道場、多目的室、会議室、和室

≪野球場≫

観客収容数約3,300人。夜9時までナイトゲームも楽しめる軟式野球場です。

≪体育館≫

競技場、トレーニング室、卓球室、小体育室、弓道場、多目的室

≪陸上競技場≫

一周400mの、日本陸連第3種公認トラック、観客収容数約2,000人

≪相撲場≫

敷地面積353.7㎡

○利用時間

屋内施設 午前9時～午後9時

屋外施設 午前9時～午後5時(陸上競技場は6～8月午後7時まで)

野球場 午前7時～午後9時まで

○休館日

第4月曜日、年末年始

○交通

JR北松戸駅から県立松戸高校行きバス「運動公園」下車または新京成「松戸新田」駅から徒歩12分

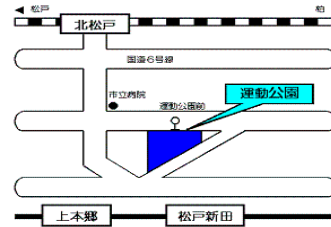

陸上競技場

【和名ヶ谷スポーツセンター】<和名ヶ谷1360番地> ☎391-5990

○施設の概要

温水プール(流れるプール、25mプール、幼児用プール)、体育室、屋内ゲートボール場、トレーニング室、浴室、多目的ホール、和室、図書館分館

○利用時間

午前9時～午後9時

(トレーニング室は午後1時～9時、浴室は午後0時30分～8時30分)

○休館日

毎月第3月曜日・年末年始

○交通

松戸駅東口から新京成バスで、「和名ヶ谷スポーツセンター」下車



【青少年会館体育室】<新松戸南二丁目2番地> ☎344-8556

○施設の概要

青少年のスポーツ活動のための施設です。

○利用時間

午前9時～午後9時

○休館日

毎月第4月曜日、年末年始

○使用料

市内青少年団体(25歳未満)は無料。一般団体は有料

○交通

JR常磐線・武蔵野線「新松戸駅」下車徒歩15分



【クリーンセンター内スポーツ施設】<高柳新田37番地> ☎385-7100

○施設の概要

体育室、テニスコート、アスレチック、温水プール、多目的広場

○利用時間

温水プール(総入替制)

1回目午前9時～11時、2回目正午～午後2時、3回目午後3時～5時

テニスコート・・・午前9時～午後5時

体育室・・・午前9時～午後9時

○休館日

月曜日(祝日のときは翌日)

○交通

五香駅東口からちばレインボーバス、白井車庫行き・白井工業団地行き・下総航空基地行き・高柳駅行きで「クリーンセンター入口」下車徒歩5分



【東部スポーツパーク】<高塚新田427番地> TEL391-0944

- 施設の概要  
体育館、プール、野球場、アスレチック、全天候型テニスコート(3面)、図書館分館
- 利用時間  
体育館(会議室などを含む)・・・午前9時～午後9時  
その他の施設  
午前9時～午後5時(ただしプールは7・8月、野球場は4月～11月開催)
- 休館日  
月曜日(祝日のときは翌日)
- 交通  
①松戸駅西口から市立東松戸病院行きバスで「東部スポーツパーク前」下車徒歩3分  
②八柱駅前から市立東松戸病院行きバスで「福祉センター」下車  
③JR武蔵野線東松戸駅下車徒歩12分

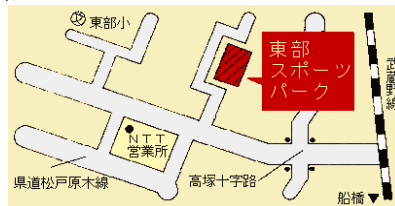

【柿ノ木台公園体育館】<松戸594番地の7> TEL331-1131

- 施設の概要  
競技場、多目的室、会議室、研修室、プレールーム、トレーニング室(事前に講習会の参加が必要)、小体育室
- 利用時間  
午前9時～午後9時
- 休館日  
第4月曜日、年末年始
- 交通  
松戸駅西口から、京成バス国府台經由市川駅行き「松戸二中」下車徒歩9分



【小金原体育館】<小金原六丁目4番地の1> TEL341-2242

- 施設の概要  
競技場、プレールーム、小体育室、会議室、和室
- 利用時間  
午前9時～午後9時
- 休館日  
第4月曜日、年末年始
- 交通  
北小金駅から、新京成バスで団地行き「行政センター前」下車徒歩3分

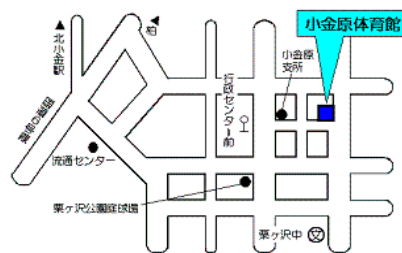

【常盤平体育館】<常盤平松葉町1番地の3> TEL386-0111

- 施設の概要  
競技場、プレールーム、小体育室、卓球室、会議室
- 利用時間  
午前9時～午後9時
- 休館日  
第4月曜日、年末年始
- 交通  
新京成八柱駅または常盤平駅から徒歩15分(常盤平衛生処理場の隣)

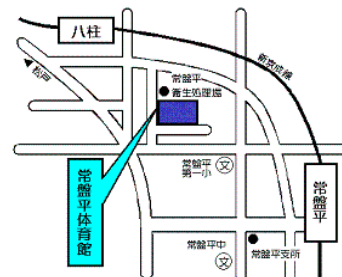

【新松戸プール】<新松戸南2丁目3番地> TEL309-3000(新松戸プール) TEL363-9241(松戸運動公園)

- 施設の概要  
50mプール、子ども用プール
- 利用時間  
1回目:午前9時～11時 2回目:正午～午後2時 3回目:午後3時～5時  
総入替制
- 利用期間  
7月1日～8月31日
- 休館日  
海の日までの月曜日
- 交通  
新松戸駅下車徒歩15分(青少年会館となり)
- 問い合わせ  
新松戸プール 松戸運動公園(プール開放期間外)

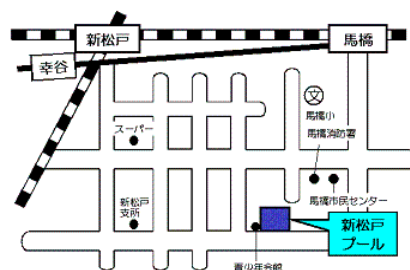

【松戸中央公園】<岩瀬487番地の1> TEL363-9241(松戸運動公園)

- 施設の概要  
 <<庭球場>>  
 サンドフィルコート2面
- 利用時間  
 午前9時～午後5時(11～1月のみ 午前9時～午後4時)
- 休園日  
 第4月曜日・年末年始
- 交通  
 松戸駅東口徒歩10分

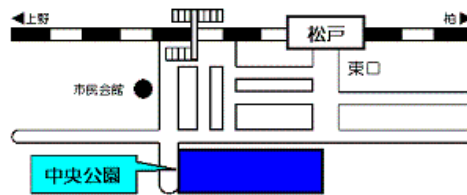

【紙敷庭球場】<紙敷二丁目1番地の1> TEL703-0601(スポーツ課)

- 施設の概要  
 全天候型コート3面
- 利用時間  
 午前9時～午後5時(11～1月のみ 午前9時～午後4時)
- 休館日  
 月曜日・年末年始
- 交通  
 五香駅西口から紙敷車庫行き松飛台駅入口下車徒歩10分または  
 北総鉄道松飛台駅下車徒歩7分

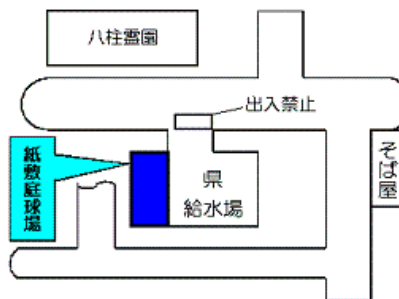

【新松戸庭球場】<主水新田477番地の3> TEL363-9241(松戸運動公園)

- 施設の概要  
 硬式・軟式併用の全天候型コート(2面)。
- 利用時間  
 午前9時～午後5時(11～1月のみ 午前9時～午後4時)
- 休館日  
 第4月曜日・年末年始
- 交通  
 松戸駅西口から京成バス、江戸川台駅行き「主水池」下車徒歩1分

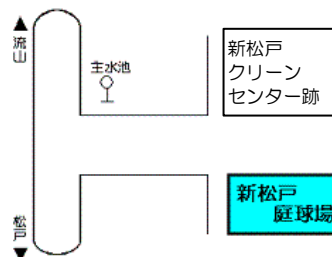

【栗ヶ沢公園庭球場】<小金原八丁目26番地> TEL342-0945

- 施設の概要  
 砂入り人工芝11面の庭球場。風の影響を避けるため、スタンドはスリパチ型に造ってあります。
- 利用時間  
 午前7時～午後5時(11～1月のみ 午前7時～午後4時)
- 休園日  
 第4月曜日・年末年始
- 交通  
 ①北小金駅から循環バス「栗ヶ沢テニスコート前」下車  
 ②八柱駅から循環バス「東若芝」下車

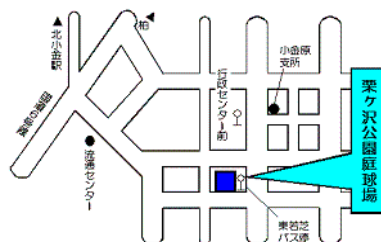

【金ヶ作公園】<常盤平三丁目27番地の1> TEL363-9241(松戸運動公園)

- 施設の概要  
 常盤平団地内の公園。庭球場4面(砂入り人工芝)と運動広場があります。
- 庭球場利用時間  
 4～11月 午前9時～午後7時  
 12～1月 午前9時～午後4時  
 2～3月 午前9時～午後5時
- 休園日  
 第4月曜日・年末年始
- 交通  
 新京成常盤平駅南口下車徒歩7分

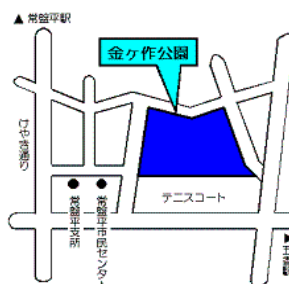

【古ヶ崎河川敷スポーツ広場】<古ヶ崎地先> Tel.703-0601(スポーツ課)

- 施設の概要  
野球場7面、サッカー場2面、ソフトボール場5面
- 利用時間  
午前9時～午後5時  
(4月～9月は午後6時30分、10月～3月は午後5時に車の出入口を施錠します。解錠は午前7時30分です。)
- 休場日  
年末年始
- 使用料  
無料
- 交通  
松戸駅から京成バス江戸川台行きまたは馬橋駅行き  
「古ヶ崎中学校」下車徒歩5分

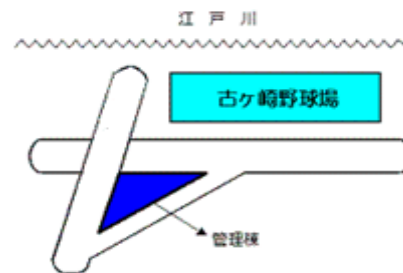

【千駄堀多目的スポーツ広場】<千駄堀地先> Tel.703-0601(スポーツ課)

- 施設の概要  
A面 サッカー、ラグビー、ソフトボール B・C・D面 グラウンドゴルフ、少年野球、ターゲットバードゴルフ 等  
E面 グラウンドゴルフ  
(利用についてはスポーツ課までお問い合わせください)
- 一般開放日  
毎月1日から7日まで、午前9時～午後5時
- 使用料  
無料
- 交通  
JR馬橋駅から新京成バス常盤平駅北口行きまたは新京成常盤平駅から  
新京成バス馬橋駅入口(東口)行き「水砂」下車徒歩7分

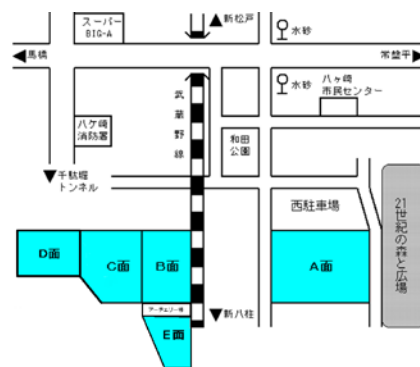

### (3) 体育施設利用状況

[有料施設利用状況]

区 分		29年度	28年度	27年度	26年度	25年度
運動公園 体育館	件数	21,990件	62,215件	57,669件	51,667件	45,385件
	人数	73,429人	195,444人	188,686人	190,648人	148,983人
	使用料	6,813,005円	19,851,910円	18,751,077円	17,193,240円	16,615,189円
運動公園 武道館	件数	8,995件	7,516件	7,352件	6,517件	6,270件
	人数	77,923人	58,627人	59,638人	59,089人	54,434人
	使用料	6,749,411円	5,589,374円	5,320,831円	5,030,716円	4,959,873円
運動公園 野球場	件数	463件	695件	555件	554件	326件
	人数	12,322人	16,654人	17,942人	17,757人	10,235人
	使用料	2,848,672円	3,701,740円	3,036,648円	3,401,496円	2,713,116円
運動公園 陸上競技場	件数	3,472件	2,629件	3,223件	2,130件	2,989件
	人数	50,073人	39,392人	41,186人	29,915人	21,708人
	使用料	2,120,174円	1,897,496円	1,778,841円	1,188,526円	1,377,390円
栗ヶ沢公園庭球場	件数	8,992件	8,685件	8,702件	8,787件	8,037件
	人数	140,044人	125,880人	116,982人	127,356人	40,635人
	使用料	13,716,100円	12,487,155円	13,272,511円	13,219,537円	12,407,807円
中央公園庭球場	件数	1,632件	1,586件	1,634件	1,708件	1,756件
	人数	18,171人	17,596人	15,103人	14,623人	7,583人
	使用料	1,852,311円	1,866,845円	1,896,773円	1,911,425円	1,834,918円
金ヶ作公園庭球場	件数	7,280件	7,093件	6,751件	6,727件	5,354件
	人数	74,010人	70,558人	65,169人	58,066人	34,461人
	使用料	6,905,843円	6,607,274円	6,323,477円	6,436,262円	6,294,078円
新松戸庭球場	件数	2,135件	1,911件	1,653件	1,251件	1,500件
	人数	10,944人	8,364人	8,541人	6,534人	9,030人
	使用料	1,801,270円	1,635,290円	1,407,106円	1,017,400円	1,247,820円
小金原体育館	件数	17,335件	17,136件	14,959件	15,632件	15,253件
	人数	130,925人	138,899人	147,381人	141,727人	134,032人
	使用料	8,346,279円	8,629,051円	8,368,758円	8,909,176円	8,909,630円
常盤平体育館	件数	19,880件	18,823件	18,096件	17,622件	17,683件
	人数	108,264人	114,447人	117,248人	109,383人	114,961人
	使用料	9,481,230円	9,239,539円	9,180,813円	9,104,454円	9,766,392円
柿ノ木台公園体育館	件数	28,498件	25,023件	25,318件	23,311件	20,793件
	人数	130,727人	133,282人	124,367人	120,346人	116,161人
	使用料	15,856,032円	14,423,025円	14,449,364円	13,810,346円	13,217,529円
運動公園プール	件数	16,528件	18,105件	16,721件	18,634件	23,516件
	人数	16,528人	18,159人	16,752人	18,847人	23,764人
	使用料	1,394,000円	1,640,280円	1,472,400円	1,539,000円	1,992,200円
新松戸プール	件数	16,848件	20,245件	19,445件	23,431件	24,231件
	人数	16,848人	20,245人	19,445人	23,431人	24,231人
	使用料	915,600円	1,042,400円	1,125,800円	1,104,000円	1,283,200円
合 計	件数	154,048件	191,662件	182,078件	177,971件	173,093件
	人数	860,208人	957,547人	938,440人	917,722人	740,218人
	使用料	78,799,927円	88,611,379円	86,384,399円	83,865,578円	82,619,142円



[無料施設利用状況]

区 分		29年度	28年度	27年度	26年度	25年度
古ヶ崎野球場	件数	2,213件	2,144件	1,798件	1,869件	1,997件
	人数	52,504人	48,245人	35,683人	36,262人	37,302人
古ヶ崎ソフトボール場	件数	1,053件	984件	1,054件	1,100件	958件
	人数	38,109人	21,673人	15,630人	16,459人	13,182人
古ヶ崎サッカー場	件数	497件	548件	528件	566件	482件
	人数	17,859人	12,712人	11,619人	11,391人	8,549人
紙敷庭球場	件数	771件	852件	989件	935件	941件
	人数	3,460人	3,789人	4,441人	4,090人	3,981人
矢切グラウンド	件数	484件	251件	246件	106件	115件
	人数	18,988人	12,440人	12,443人	6,200人	6,660人
梨香台スポーツ広場	件数	256件	189件	206件	162件	144件
	人数	4,951人	3,806人	4,501人	4,089人	3,923人
六高台スポーツ広場	件数	351件	343件	347件	358件	372件
	人数	7,164人	7,071人	7,310人	7,494人	6,924人
八ヶ崎スポーツ広場	件数	435件	428件	467件	376件	386件
	人数	8,593人	9,385人	9,662人	9,221人	9,344人
紙敷スポーツ広場	件数	124件	134件	247件	261件	165件
	人数	7,864人	7,701人	6,960人	7,841人	9,720人
千駄堀スポーツ広場	件数	455件	430件	412件	405件	307件
	人数	13,659人	12,627人	16,845人	10,114人	12,500人
野菊の里スポーツ広場 (H28.9より休止)	件数	0件	68件	214件	216件	185件
	人数	0人	1,081人	4,861人	5,075人	3,043人
合 計	件数	6,639件	6,371件	6,508件	6,354件	6,052件
	人数	173,151人	140,530人	129,955人	118,236人	115,128人

[スポーツ課]

## 4 図書館

[登録者数・貸出総数状況]

(平成30年3月31日現在)

区分	本館		分館			移動図書館		合計	
	登録者数 (人)	貸出数 (点)	登録者数 (人)	貸出数 (点)	分館数	登録者数 (人)	貸出数 (点)	登録者数 (人)	貸出数 (点)
29年度	150,648	269,434	—	1,990,616	19	—	15,689	150,648	2,275,739
28年度	153,057	258,227	—	1,932,566	19	—	16,758	153,057	2,207,551
27年度	190,761	221,479	—	1,974,336	19	—	15,841	190,761	2,211,656
26年度	231,407	260,989	—	2,013,399	19	—	17,580	231,407	2,291,968
25年度	223,932	262,041	—	2,023,187	19	—	17,894	223,932	2,303,122

[図書館資料の推移]

(単位：点)

区分	29年度末	28年度末	27年度末	26年度末	25年度末
本館	178,367	175,451	167,835	166,019	164,632
移動図書館	2,558	2,168	2,325	2,096	1,956
分館	435,630	442,295	440,787	437,058	429,494
常盤平	37,286	38,844	38,163	39,259	40,545
稔台	20,528	20,715	20,365	19,915	19,196
小金原	38,860	39,471	39,354	38,459	37,495
矢切	19,527	20,192	19,700	19,574	19,172
馬橋	18,504	19,288	18,820	19,247	18,773
古ヶ崎	17,601	17,677	17,833	17,449	16,744
五香	17,165	17,290	17,137	16,269	14,722
小金	54,191	54,139	54,605	53,931	49,726
明	22,838	23,175	23,719	23,338	22,988
六実	20,033	20,387	20,638	20,297	21,843
東部	17,327	17,643	17,819	17,731	17,887
新松戸	29,350	28,322	28,752	28,256	28,697
馬橋東	15,573	16,020	15,366	16,152	15,685
小金北	16,506	16,797	16,979	16,890	16,969
松飛台	15,632	15,652	15,438	14,734	13,546
二十世紀	15,680	16,012	15,712	15,929	15,955
八柱	17,212	17,798	17,768	17,319	17,263
八ヶ崎	17,384	17,486	17,200	17,860	18,625
和名ヶ谷	24,433	25,387	25,419	24,449	23,663
合計	616,555	619,914	610,947	605,173	596,082

※図書のほか、CD・カセット・紙芝居・雑誌を含む

[図書館]

[平成29年度蔵書冊数・登録者・貸出冊数状況]

(平成30年3月31日現在)

区分	蔵書冊数			登録者数	開館日数	貸出冊数		
	一般書(冊)	児童書(冊)	合計(冊)			一般書(冊)	児童書(冊)	合計(冊)
本館	139,744	27,737	167,481		291	150,479	92,836	243,315
移動図書館	2,183	75	2,258		239	12,628	459	13,087
分館	277,729	142,170	419,899			1,223,836	641,581	1,865,417
常盤平	23,437	13,009	36,446		271	120,468	64,289	184,757
稔台	13,497	6,625	20,122		295	68,363	27,566	95,929
小金原	26,685	11,493	38,178		294	75,067	31,833	106,900
矢切	12,736	6,430	19,166		294	41,803	17,631	59,434
馬橋	12,089	5,974	18,063		292	67,465	26,761	94,226
古ヶ崎	11,486	5,697	17,183		295	43,477	20,260	63,737
五香	11,236	5,483	16,719		295	59,333	25,276	84,609
小金	37,860	10,323	48,183		294	98,242	41,640	139,882
明	15,793	6,620	22,413		295	72,098	38,677	110,775
六実	12,252	7,280	19,532		292	68,256	31,007	99,263
東部	10,068	6,840	16,908		295	49,773	52,381	102,154
新松戸	17,443	11,006	28,449		295	156,651	87,296	243,947
馬橋東	9,858	5,321	15,179		126	22,496	10,836	33,332
小金北	10,298	5,775	16,073		295	44,306	20,797	65,103
松飛台	9,265	5,942	15,207		295	41,405	16,690	58,095
二十世紀	9,281	5,976	15,257		295	40,314	20,891	61,205
八柱	10,291	6,518	16,809		295	60,108	33,399	93,507
八ヶ崎	10,778	6,221	16,999		295	38,293	22,142	60,435
和名ヶ谷	13,376	9,637	23,013		295	55,918	52,209	108,127
合計	419,656	169,982	589,638	150,648		1,386,943	734,876	2,121,819

※一般書にはヤングアダルト、大活字本、参考図書、郷土資料を含む

[図書館]

※児童書には紙芝居、大型絵本を含む

[予約状況]

(単位：件)

区分	29年度末	28年度末	27年度末	26年度末	25年度末
本館	464,276	425,880	234,603	63,320	71,514
移動図書館	1,540	1,889	1399	968	868
分館	151,810	150,186	311,922	414,725	492,846
常盤平	17,360	18,610	31,018	44,843	55,783
稔台	9,148	10,019	16,025	22,391	27,340
小金原	11,079	10,227	44,513	21,876	23,513
矢切	3,566	4,815	20,844	11,670	12,365
馬橋	7,583	9,952	18,228	19,285	21,711
古ヶ崎	6,013	6,361	9,485	12,953	13,761
五香	6,459	6,975	13,836	15,399	18,740
小金	10,978	11,236	10,740	29,518	34,204
明	8,954	8,683	11,688	26,919	32,786
六実	9,104	9,168	20,139	28,066	33,967
東部	5,104	3,162	19,640	18,600	21,425
新松戸	18,234	8,181	11,807	62,726	73,405
馬橋東	2,847	6,682	12,928	14,736	21,926
小金北	5,635	5,491	12,063	16,475	20,316
松飛台	5,436	5,505	9,485	11,824	8,223
二十世紀	4,977	5,932	11,156	16,325	19,882
八柱	9,279	8,691	17,889	20,801	21,305
八ヶ崎	4,177	4,566	8,428	5,916	12,876
和名ヶ谷	5,877	5,930	12,010	14,402	19,318
合計	617,626	577,955	547,924	479,013	565,228

[図書館]

〔視聴覚資料貸出状況〕

(館外貸出)

(単位：組)

区 分	コンパクトディスク			カセットテープ			紙 芝 居		
	29年度	28年度	27年度	29年度	28年度	27年度	29年度	28年度	27年度
本 館	14,681	17,392	15,002	189	283	271	4,170	4,367	3,189
常 盤 平	2,062	2,346	2,014	32	23	14	2,945	3,454	2,951
小 金	14,592	17,994	18,985	183	569	464	2,108	2,307	1,843
和 名 ヶ 谷	592	540	551	0	2	10	3,021	3,462	3,738
他 分 館	13,671	12,395	13,636	611	723	511	4,112	1,191	1,518
計	45,598	50,667	50,188	1,015	1,600	1,270	16,356	14,781	13,239

〔図書館〕

(館内貸出)

(単位：組)

区 分	コンパクトディスク			カセットテープ		
	29年度	28年度	27年度	29年度	28年度	27年度
小 金	955	819	1,171	0	1	0
計	955	819	1,171	0	1	0



※本館の館内貸出しは21年度9月終了

〔図書館〕

(視聴覚資料蔵書数)

(単位：組) (各年3月31日現在)

区 分		29 年 度	28 年 度	27 年 度	
コンパ	コンパクトディスク 計				
	本館	6,355	6,250	6,201	
	小金	4,681	4,655	4,754	
内 訳	ク ラ シ ッ ク	本館	2,084	2,063	2,031
		小金	1,213	1,205	1,333
	洋 楽	本館	1,817	1,803	1,807
		小金	1,532	1,520	1,473
	邦 楽	本館	1,864	1,800	1,856
		小金	1,608	1,607	1,680
	特 殊	本館	590	584	507
		小金	328	323	268
カセットテープ 計					
	本館	759	770	791	
	小金	634	645	653	
内 訳	語 学	本館	212	212	217
		小金	129	132	135
	そ の 他	本館	547	558	574
		小金	505	513	518
紙 芝 居 計		2,872	3,032	2,973	
	本館	941	935	910	
	常盤平	871	919	907	
	小金	528	579	562	
	和名ヶ谷	532	599	594	

〔図書館〕

## 〔相互貸借冊数〕

(単位：冊)

区	分	29年度	28年度	27年度	26年度	25年度
国会図書館	借受	14	25	18	6	27
県立図書館	借受	1,313	1,586	1,839	1,839	2,039
	貸出	239	241	250	250	337
他市図書館	借受	5,031	5,254	5,841	5,841	6,025
	貸出	3,549	3,422	3,043	3,043	3,294
合 計	借受	6,358	6,865	7,698	8,070	8,451
	貸出	3,788	3,663	3,293	3,631	3,349

〔図書館〕

## 〔レファレンス状況〕

(単位：件)

区	分	29年度	28年度	27年度	26年度	25年度
事 実 調 査	口 頭	95	66	32	37	124
	電 話	12	6	2	9	25
	文 書	16	1	0	0	0
	計	123	73	34	46	149
特定主題の 文献調査	口 頭	216	827	875	1,373	863
	電 話	13	20	9	40	22
	文 書	16	0	0	0	0
	計	245	847	884	1,413	885
特定資料の調査	口 頭	176	210	228	117	83
	電 話	12	3	13	10	15
	文 書	9	0	0	0	0
	計	197	213	241	127	98
合 計	口 頭	487	1,103	1,135	1,527	1,070
	電 話	37	29	24	59	62
	文 書	41	1	0	0	0
	計	565	1,133	1,159	1,586	1,132

〔図書館〕

## 〔身体障害者等の利用状況〕

区	分	29年度	28年度	27年度	26年度	25年度
登 録 者 (人)		60	83	81	88	88
貸 出 件 数 (件)		1,148	1,224	1,152	1,491	1,281
貸出資料	図書 (冊)	1,021	1,126	987	1,349	1,136
	コンパクトディスク (組)	106	71	88	96	125
	カセットテープ (組)	20	27	30	46	20
	紙芝居 (組)	1	0	3	0	0

〔図書館〕

## 〔複写サービス利用状況〕

区	分	29年度	28年度	27年度	26年度	25年度
件 数 (件)		1,420	1,487	1,252	1,729	1,929
枚 数 (枚)		11,537	11,695	109,590	20,012	17,972

〔図書館〕

# 5 博物館

[観覧者状況]

【有料】

区 分	開催日数	有 料 観 覧 者 数						計
		個 人		団 体		共 通		
		一 般	高校生 大学生	一 般	高校生 大学生	一 般	高校生 大学生	
常設展	294	4,141	356	96	35	532	17	5,177
企画展「本土寺と戦国の社会」	44	643	15	56	0	532	17	1,263
平成29年度合計		4,784	371	152	35	1,064	34	6,440
常設展	295	3,645	270	108	45	654	30	4,752
企画展「石斧と人ー3万年のあゆみ」	58	409	11	0	0	654	30	1,104
平成28年度合計		4,054	281	108	45	1,308	60	5,856
常設展	295	3,819	278	237	55	277	11	4,677
美術展「よみがえる画家 板倉 鼎・須美子展」	44	995	11	26	0	277	11	1,320
平成27年度合計		4,814	289	263	55	554	22	5,997
常設展	293	3,753	273	350	33	289	19	4,717
企画展「Plastic?/Plastic!高度経済成長とプラスチック」	44	228	10	32	0	288	22	580
平成26年度合計		3,981	283	382	33	577	41	5,297
常設展	292	4,305	280	480	0	511	14	5,590
市制施行70周年・開館20周年記念特別展 「松戸の発掘60年史ー市内の遺跡を再検討ー」	44	319	6	58	0	511	15	909
平成25年度合計		4,624	286	538	0	1,022	29	6,499

[博物館]

## 【無 料】

区 分	開催 日数	無 料 観 覧 者 数							観覧者 総 計	
		学習活動	講演会	身 体 障害者	70歳 以上	中学生 以 下	視察等	無料展示 開 催		計
常設展	294	5,311	16	319	715	2,446	994	1,459	11,260	16,437
企画展「本土寺と戦国の社会」	44	118	133	67	528	248	935	861	2,890	4,153
・資料展「木の造形 東北の伝統こけし」	42							4,116	4,116	4,116
・資料展「発掘！発見！松戸の古墳時代」	50							3,883	3,883	3,883
・学習資料展「昔のくらし探検」	59							7,519	7,519	7,519
・第3回松戸市展選抜展	36							(3,307)	(3,307)	(3,307)
・中学生 縄文土器に挑戦 作品展	17							(1,542)	(1,542)	(1,542)
・高校生 縄文土器に挑戦 作品展	17							(1,088)	(1,088)	(1,088)
・第2回 博物館アワード作品展	12							314	314	314
・松戸市小中学生優秀作品展（子ども県展）	11							(1,446)	(1,446)	(1,446)
・松戸市小中学生優秀作品展（観光絵画展）	11							(1,808)	(1,808)	(1,808)
・松戸市小中学生優秀作品展（明るい社会 づくりポスター展）	11							(2,022)	(2,022)	(2,022)
平成29年度合計		5,429	149	386	1,243	2,694	1,929	18,152	29,982	36,422
常設展	295	6,184	100	335	705	2,317	689	860	11,190	15,942
企画展「石斧と人—3万年のあゆみ」	58	32	40	73	284	361	616	407	1,813	2,917
・資料展「幸田貝塚の世界」	41							5,248	5,248	5,248
・資料展「くらしのなかの着物」	44							2,107	2,107	2,107
・学習資料展「昔のくらし探検」	59							8,742	8,742	8,742
・オーストラリア児童絵画展	12							(2,380)	(2,380)	(2,380)
・第2回松戸市展 選抜展	35							(4,668)	(4,668)	(4,668)
・中学生 縄文土器に挑戦 作品展	12							(535)	(535)	(535)
・高校生 縄文土器に挑戦 作品展	12							28(270)	28(270)	28(270)
・第1回博物館アワード作品展	12							246	246	246
・松戸市小中学生優秀作品展（子ども県展）	11							(2,216)	(2,216)	(2,216)
・松戸市小中学生優秀作品展（観光絵画展）	11							(2,246)	(2,246)	(2,246)
・松戸市小中学生優秀作品展（明るい社会 づくりポスター展）	11							(2,024)	(2,024)	(2,024)
平成28年度合計		6,216	140	408	989	2,678	1,305	17,638	29,374	35,230
常設展	295	6,869	---	358	1060	2,426	661	1,542	12,916	17,593
美術展「よみがえる画家 板倉 鼎・須美子展」	44	13	---	97	779	100	1,500	---	2,489	3,809
・資料展「シルクロードとガンダーラ」	37							4,796	4,796	4,796
・資料展「松戸市平和祈念展」	59							3,797	3,797	3,797
・学習資料展「昔のくらし探検」	62							10,446	10,446	10,446
・松戸市展 受賞者展	8							372	372	372
・松戸市展 選抜展	23							(3,427)	(3,427)	(3,427)
平成27年度合計		6,882		455	1,839	2,526	2,161	20,953	34,816	40,813
常設展	293	6,442	---	291	721	2,646	780	1,455	12,335	17,052
企画展「Plastic?/Plastic!高度経済成長と プラスチック」	44	4	---	42	162	272	1,581	---	2,061	2,641
・資料展「錦絵にみる富士山」	37							4,029	4,029	4,029
・資料展「縄文人の祈りとメッセージ」	51							3,611	3,611	3,611
・資料展「重要文化財・幸田貝塚出土資料展」	11							494	494	494
・学習資料展「昔のくらし探検」	62							9,656	9,656	9,656
平成26年度合計		6,446		333	883	2,918	2,361	19,245	32,186	37,483
常設展	292	6,499	---	268	667	3,007	675	262	11,378	16,968
特別展「松戸の発掘60年史—市内の遺跡を再検討—」	44	137	---	41	289	302	898	---	1,667	2,576
・資料展「写真でみる松戸市の70年、 松戸市立博物館20年のあゆみ」	37							5,241	5,241	5,241
・資料展「人生の民俗」	51							2,788	2,788	2,788
・学習資料展「昔のくらし探検」	62							8,827	8,827	8,827
平成25年度合計		6,636		309	956	3,309	1,573	17,118	29,901	36,400

※（ ）書きの観覧者数については、同時開催の資料展の観覧者数と重複するため含めていない。 [博物館]

※「講演会」及び「無料展示開催」人数（---）については、平成27年度以前は「視察等」に含まれる。

※平成28年度「高校生 縄文土器に挑戦 作品展」の観覧者数は298人だが、（ ）書きの観覧者数については、同時開催の資料展の観覧者数と重複するため含めていない。

## 6 戸定歴史館

〔展覧会開催〕

区分	タイトル	展示区分	期間	入館者数 (人)	開催期間 (日間)
29年度	PROJECT1867 第Ⅰ期 プリンス・トクガワと渋沢栄一	通常展	4月 1日 ～ 6月25日	6,717	74
	PROJECT1867 第Ⅱ期 写真と万博	夏季展	7月15日 ～ 9月24日	3,114	62
	PROJECT1867 第Ⅲ期 徳川昭武の日仏交流	企画展	10月 7日 ～12月24日	4,960	68
	旧徳川昭武庭園復元記念展 いま甦る明治の庭	通常展	1月20日 ～ 3月31日	5,324	61
	小 計			20,115	265
28年度	プリンス・トクガワ 徳川昭武が歩んだ幕末・明治	通常展	4月 1日 ～ 6月19日	5,933	69
	夏季展 坂川・江戸川水景色	夏季展	7月16日 ～ 9月22日	2,637	59
	徳川慶喜家	企画展	10月 8日 ～12月23日	8,639	66
	松戸神社神楽殿の絵画と修復 (美術館準備室)	特別展	1月21日 ～ 3月 5日	4,886	38
	PROJECT1867 第Ⅰ期 プリンス・トクガワと渋沢栄一	通常展	3月18日 ～ 6月25日	1,097	12
	小 計			23,192	244
27年度	プリンス・トクガワ 徳川昭武が愛した庭	通常展	4月 1日 ～ 6月21日	7,552	71
	夏季展 坂川・江戸川水景色	夏季展	7月18日 ～ 9月23日	3,422	59
	将軍とプリンス 敗者の明治維新	企画展	10月10日 ～ 1月11日	8,066	75
	プリンス・トクガワ 徳川昭武が歩んだ幕末・明治	通常展	2月11日 ～ 3月31日	4,408	43
	小 計			23,448	248
26年度	戸定邸落成130年 プリンス・トクガワ	通常展	4月 1日 ～ 6月22日	5,631	72
	夏季展 坂川・江戸川水景色	夏季展	7月19日 ～ 9月23日	3,095	57
	戸定邸落成130年 プリンス・トクガワの屋敷	企画展	10月 4日 ～ 1月12日	7,190	80
	プリンス・トクガワ 徳川昭武が愛した庭	通常展	2月 7日 ～ 3月31日	4,606	45
	小 計			20,522	254
25年度	春季展 プリンス・トクガワ-徳川昭武が歩んだ幕末・明治-	通常展	4月20日 ～ 6月23日	5,313	56
	夏季展 坂川・江戸川水景色	夏季展	7月20日 ～ 9月23日	2,507	57
	企画展「没後百年 徳川 慶喜」	企画展	10月 5日 ～12月15日	6,303	62
	松戸のたからもの 奥山儀八郎の版画	特別展	1月18日 ～ 2月23日	1,927	32
	戸定邸落成130年 プリンス・トクガワ	通常展	3月20日 ～ 3月31日	638	10
	小 計			16,688	217
	合 計			103,965	1,228

〔戸定歴史館〕

〔戸定邸の公開〕

区分	29年度	28年度	27年度	26年度	25年度
入館者数 (人)	30,897	35,477	38,468	33,220	27,312
日数 (日)	306	307	308	306	304

〔戸定歴史館〕

〔松雲亭の貸出〕

区分	29年度	28年度	27年度	26年度	25年度
件数 (件)	191	201	202	135	143
人数 (人)	6,355	5,869	4,605	7,253	4,993

〔戸定歴史館〕



## 7 社会教育施設

【矢切公民館】<上矢切299番地の1（総合福祉会館3階・4階）> ☎368-1214

地域住民の実生活に即した教育・文化の向上及び生活文化の振興を図るため、学習会や集会、仲間づくり、文化創造、余暇活動などを通じて、自らを創造する場です。

- 開館年月日 昭和51年7月1日
- 収容人員 270人
- 建物延面積 1,106.95㎡（うち延専用面積 548.24㎡）
- 利用申込 1か月前（社会教育関係団体は3か月前）
- 申込時間 午前9時～午後9時
- 開館時間 午前9時～午後9時
- 休館日 第4月曜日、年末年始（12月28日～1月4日）
- 交通案内 松戸駅西口から矢切駅、国府台駅經由市川行きバス「浅間台」下車

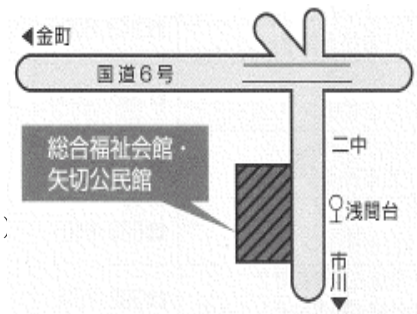

区分	4階ホール	3階		
		会議室	講座室Ⅰ	講座室Ⅱ
定員	170名	40名	30名	30名
	170㎡	64㎡	40㎡	43㎡

〔生涯学習推進課〕

【タウンスクール根木内】<小金原2丁目3番地（根木内小学校内）> ☎341-5115

余裕教室の有効活用として、根木内小学校の校舎の一部を社会教育施設にしました。地域に開かれた学校のモデルとなって市民に親しまれています。

- 開館年月日 平成7年10月1日
- 収容人員 1室当たり 20～30人程度
- 建物延面積 1,006㎡
- 利用申込 3か月前〔使用料：無料〕
- 申込時間 午前9時～午後5時
- 開館時間 午前9時～午後5時
- 休館日 年末年始（12月28日～1月4日）
- 交通機関 北小金駅南口2番乗り場から小金原団地循環行きバスで「御堂の上」下車3分（右回り）  
JR新八柱駅・新京成八柱駅南口より小金原団地循環行き「バス案内所」下車徒歩5分



〔生涯学習推進課〕

【青少年会館】<新松戸南2丁目2番地> ☎344-8556 (Fax 342-9244)

市内青少年の健全育成と教養の向上を図ることを目的として設置した施設です。

- 開館年月日 昭和51年5月1日
- 敷地面積 3,450㎡
- 建物延面積 1,997㎡
- 利用申込 3か月前（一般は1か月前）
- 受付時間 午前9時～午後9時
- 開館時間 午前9時～午後9時（学習室は午後7時まで）
- 休館日 第4月曜日、年末年始（12月28日～1月4日）
- 交通案内 新松戸駅から徒歩15分

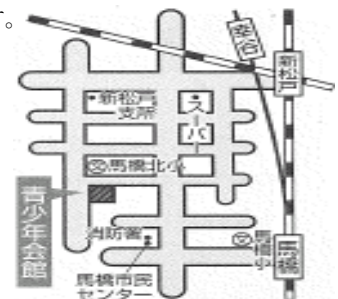

区分	1階	2階				3階	
		集会室	音楽室	美術室	クラブ室	和室	学習室
室名	体育室	集会室	音楽室	美術室	クラブ室	和室	学習室
定員		90名	40名	30名	30名	20名	60名
面積	476㎡	133㎡	75㎡	75㎡	45㎡	60㎡	120㎡

〔生涯学習推進課(青少年会館)〕

【青少年会館(樋野口分館)】<樋野口543番地> ☎369-0440

市内青少年の健全育成と教養の向上を図ることを目的として設置した施設

- 開館年月日 平成2年5月20日
- 敷地面積 348.1㎡
- 建物延面積 403.8㎡
- 利用申込 3か月前の1日より受付（一般は2か月前）
- 受付時間 午前9時～午後9時
- 開館時間 午前9時～午後9時
- 休館日 第4月曜日、年末年始（12月28日～1月4日）
- 交通案内 松戸駅西口から三郷行きバス、地蔵前下車徒歩1分

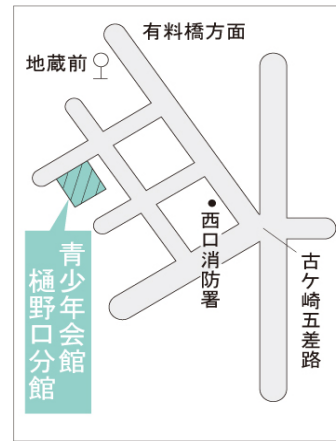

〔生涯学習推進課(青少年会館)〕

区分	1 階		2 階	
	プレールーム	視聴覚室	講座室	クラブ室
定員		55名	20名	15名
面積	100㎡	80㎡	27.5㎡	22.5㎡

【図書館】<松戸2060番地> ☎365-5115 (Fax 361-3770)

ホームページアドレス <http://www.city.matsudo.chiba.jp/library/>

市民の学びを支援するため、様々な情報の拠点となる、誰もが等しく利用できる施設です。利用者個人のパソコンなどからインターネットを利用して全蔵書の検索、予約の申し込み、貸出期間の延長等を行うことができます。一枚の利用カードで、どこの図書館でも利用できます。

〔本館〕

- 創立年月日 昭和26年12月3日
- 新館開館年月日 昭和49年2月5日
- 敷地面積 442.18㎡
- 建築延面積 1,932.32㎡
- 座席数 232席
- 蔵書収容能力 89,865冊
- 交通案内 松戸駅西口から徒歩7分
- 開館時間 午前9時30分～午後5時  
本館(1階を除く)のみ 火曜～金曜日は午後7時まで
- 休館日 月曜日、年末年始(12月28日～1月4日)

※ただし月曜日が祝日法による休日にあたる場合は開館し、その後日において、その日に最も近い祝日法による休日でない日を休館とします。

館内整理日(毎月末日。末日が土曜、日曜、月曜または祝日の場合は繰り上げ)  
特別整理期間 本館は7日以内 分館は2日以内(前もって館内に掲示します)

●貸出する資料

- 図書・雑誌(本館・分館)・・・個人=制限なし、2週間  
団体=本館は100冊、3か月  
分館は50冊、3か月
- コンパクトディスク、カセットテープ・・・3点、2週間
- 紙芝居・・・個人=制限なし、2週間  
団体=30組、3か月

本の予約は、一人10冊までできます。

【子ども読書推進センター】<松戸2062番地> ☎331-0077 (Fax 331-1555)

「子ども読書推進センター」は、子どもたちが読書の楽しみを知り、生涯にわたる読書習慣を身につけられるように、家庭や地域での幼児・児童への読書普及活動を行うボランティアの支援を目的とした施設です。また、成長段階に合わせた優良図書の常設展示と貸出しも行い、子どもの読書活動を支援します。

- 開館時間 午前9時30分～午後5時
  - 休館日 月曜日、年末年始(12月28日～1月4日)
- ※ただし月曜日が祝日法による休日にあたる場合は開館し、その後日において、その日に最も近い祝日法による休日でない日を休館とします。

館内整理日(毎月末日。末日が土曜、日曜、月曜または祝日の場合は繰り上げ)  
特別整理期間(前もって館内に掲示します)

- 交通案内 松戸駅西口から徒歩7分 〔図書館〕

【分館】

名称	所在地	電話	開館日	面積／㎡	蔵書収容力 (冊)
常盤平分館	常盤平三丁目30番地	387-2528	47. 5. 26	177. 60	34, 000
稔台分館	稔台七丁目1番地の5	367-7196	49. 7. 2	122. 56	20, 000
小金原分館	小金原六丁目6番地の2	344-8269	51. 5. 7	188. 01	36, 500
矢切分館	上矢切299番地の1	368-1243	51. 7. 1	101. 97	23, 000
馬橋分館	西馬橋蔵元町177番地	341-4100	51. 12. 1	66. 22	17, 000
古ヶ崎分館	古ヶ崎四丁目3490番地	367-4500	51. 12. 18	78. 62	16, 500
五香分館	五香二丁目35番地の5	386-8250	52. 11. 12	68. 50	17, 000
小金分館	小金きよしヶ丘三丁目1番地の1	343-8658	53. 7. 12	310. 05	39, 700
明分館	上本郷2676番地の6	368-6705	53. 10. 14	96. 75	22, 000
六実分館	六高台三丁目71番地	385-0117	54. 7. 24	146. 45	32, 000
東部分館	高塚新田427番地	391-0595	55. 7. 8	123. 00	16, 500
新松戸分館	新松戸三丁目27番地	343-6006	56. 5. 26	217. 39	25, 000
馬橋東分館	馬橋1854番地の3	346-2054	58. 4. 22	96. 31	14, 000
小金北分館	中金杉二丁目159番地の2	343-3302	59. 4. 13	79. 89	12, 500
松飛台分館	松飛台210番地の2	386-6401	59. 10. 19	79. 65	13, 000
二十世紀が丘分館	二十世紀が丘中松町2番地	392-7022	61. 2. 9	90. 03	13, 500
八柱分館	牧の原一丁目193番地の6	387-2613	63. 10. 20	103. 39	15, 500
八ヶ崎分館	八ヶ崎五丁目15番地の1	348-6636	H3. 10. 17	93. 18	17, 500
和名ヶ谷分館	和名ヶ谷1360番地	392-1102	H8. 5. 21	183. 53	16, 000

※矢切は総合福祉会館内、東部はスポーツパーク内、和名ヶ谷はスポーツセンター内、その他は市民センター内  
 ※新松戸分館は、こどものとしょかんの面積、蔵書収容力を含む。

●館外サービス

市民が図書館を等しく利用できる機会を提供するため、病院、高齢者施設に入院、入所している方への  
 移動図書館車による施設巡回、また図書館への来館が困難な方には宅配サービスを実施しています。

[図書館]

【文化ホール】<松戸1307番地の1（松戸ビルヂング4F）> ☎367-7810

市民の郷土意識並びに教養を深め、文化活動を推進することを目的として設置された施設です。

- 開館年月日 昭和49年11月22日
- 延面積 1,928.89㎡
- 開館時間 午前10時～午後6時
- 休館日 月曜日、年末年始（12月29日～1月3日）
- 交通案内 松戸駅西口から徒歩5分
- 利用申込等 3か月毎に年4回申込み受付
- 施設 市民ホール（300㎡）市民ギャラリー1～3（各150㎡）  
 松戸フューチャーセンター  
 ・市民のいろいろな文化活動の発表の場として利用  
 ・フューチャーセンターとは、従来の方法では解決の難しい課題について、様々な立場の人が集まり、対話を通じて解決に向けた未来志向のアイデアを模索し、それぞれの立場から実践に繋げていくための仕組みのことです。

[生涯学習推進課]

【市民劇場】 <本町11番地の6> TEL 368-0070

市民の芸術及び文化活動の場を提供するため、交通利便な市街地に設置された施設です。

- 開場年月日 昭和56年5月1日
- 敷地面積 895.24㎡
- 建物延面積 1,698.99㎡
- 利用申込 6ヶ月前の月の5日から（ホール利用者以外の会議室利用は約3ヶ月前から）
- 受付時間 午前9時～午後7時
- 利用時間 午前9時～午後9時
- 休場日 月曜日、年末年始（12月29日～1月3日）  
休場日（月曜日）が祝日と重なった場合は開場し、その翌日を休場とします。
- 交通案内 松戸駅西口から徒歩5分
- 主な施設
  - ・ホール定員 332席（固定席）（他移動席80席、車イス用3席）
  - ・舞台 間口13m、奥行8.25m、高さ7.4m
  - ・楽屋 2室（第1楽屋37㎡、第2楽屋32㎡）
  - ・会議室 3室（第1会議室39㎡、第2会議室35㎡、第3会議室54㎡）



[社会教育課]

【松戸駅市民ギャラリー】<松戸1253番地の1（松戸駅東西自由通路）> TEL 367-7810（文化ホール）

JR松戸駅東西自由通路にあるギャラリーで、市民の皆さんの芸術・文化活動を発表する場です。  
絵画・書道・彫刻などが展示されています。  
松戸駅バリアフリー工事に伴い、平成30年1月より一時閉鎖中です。

- 開設年月日 平成元年4月
- 延面積 54.97㎡
- 利用申込 4月（7～9月展示）7月（10～12月展示）  
10月（1～3月展示）1月（4～6月展示）
- 利用期間 2週間を1単位として貸出します
- 使用料 無料

[生涯学習推進課]

【市民会館】

<松戸1389番地の1>

TEL 368-1237

Fax 366-3344

市民生活の向上と福祉の増進並びに社会教育の振興を図るために設置された施設です。

- 開館年月日 昭和39年12月15日
- 敷地面積 3,217.02㎡
- 建物延面積 5,556.87㎡
- 利用申込  
ホール棟 12か月前の月の初日から  
会議棟 3か月前の月の初日から（営利は2か月前）
- 受付時間 午前9時～午後9時
- 開館時間 午前9時～午後9時
- 休館日 月曜日、年末年始（12月29日～1月3日）  
休館日（月曜日）が祝日と重なった場合は開館し、その翌日を休館とします。
- 交通案内 松戸駅東口から徒歩7分

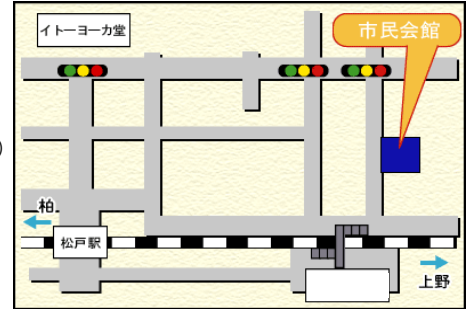

- 主な施設
  - ・ホール客席 1,212席
  - ・舞台 間口18m、奥行12m、高さ7.2m
  - ・楽屋 4室（第1楽屋・第2楽屋36㎡、第3楽屋28㎡、楽屋控室16㎡、205控室23㎡）
  - ・会議室 5室（101室59㎡、201室・202室65㎡、301室182㎡、302室30.9㎡）
  - ・和室 2室（203室17.5畳、204室12.5畳）
  - ・料理教室 1室（102室160㎡）
  - ・音楽室 1室（303室91㎡）
  - ・ながいき室 3室（304室32畳、305室20畳、306室6畳）
  - ・プラネタリウム室 161㎡
- 使用者：市内に在住する60歳以上の方      使用申込：使用日の3か月前から  
 使用料：無料      使用時間：午前9時～午後5時
- 投影時間：土曜日・日曜日・祝日（4回投影）10時30分、13時30分、14時30分、15時30分  
 星空観望会：毎月1回開催（土曜日）  
 定員：80名  
 料金：（一般）中学生以下無料、大人50円（団体）中学生以下無料、大人30円  
 ※団体は、20名以上とします。  
 障害者手帳等をお持ちの方、65歳以上の方等は、無料

〔市民会館〕

【文化会館】

〔愛称 森のホール21〕

<千駄堀646番地の4>

TEL 384-5050 Fax 384-5243

ホームページアドレス <http://www.morinohall21.com/>

「見る、聴く、学ぶ、創る、集う」をテーマに芸術、文化の鑑賞、発表など、市民参加の場として、さらに文化創造の場として、市民はもとより広域的に人々の芸術文化活動を支援しています。

- 開館年月日 平成5年11月3日
- 敷地面積 14,799.51㎡
- 建築面積 6,190.60㎡
- 延床面積 29,989.73㎡
- 利用申込  
大・小ホール 12ヶ月前の月の初日から  
レセプションホール 6ヶ月前の月の初日から  
（レセプションホールを結婚式・披露宴・展示会・記念式典・講演会等の催し物でご利用の場合は、利用する日の12か月前の月の初日から）  
その他の施設 3ヶ月前の月の初日から
- 開館時間 午前9時～午後10時
- 受付時間 午前9時～午後7時
- 休館日 月曜日、年末年始（12月29日～1月3日）  
休館日（月曜日）が祝日と重なった場合は開館し、その翌日を休館とします。
- 交通案内 JR武蔵野線・新八柱駅から徒歩15分  
新京成線・八柱駅から徒歩15分  
または、当該駅前より新京成バス・小金原団地行き「公園中央口」下車徒歩2分



- 主な施設
- ・大ホール 1,955席：楽屋10室、親子鑑賞室、シャワー室等
- ・小ホール 516席：楽屋8室、親子鑑賞室、シャワー室等
- ・レセプションホール 大小パーティー最大500名、披露宴、講演等
- ・森のスタジオ リハーサル室（2室）、音楽練習室（2室）、スタジオ
- ・会議室ゾーン 大会議室、中会議室、小会議室（2室）、和室等
- ・共用施設 駐車場（地下1階・2階）、レストラン等
- ・その他 こども室、更衣室、休憩スペース等

〔社会教育課〕

総合公園 21世紀の森と広場内にあり、“見て、触れて、体全体で感じる”体験型博物館です。常設展示室では、3万年前の旧石器時代から1960年代の常盤平団地の誕生まで、松戸の歴史を7つのゾーンに分けて展示しています。また、博物館に隣接する縄文の森に縄文時代の竪穴住居を3棟復元し、内部を見学することができます。

- 開館年月日 平成5年4月29日
- 敷地面積 7,795.81㎡
- 建物延面積 5,446.73㎡
- 開館時間 午前9時30分～午後5時（入館は午後4時30分まで）
- 休館日 月曜日（祝日の場合はその翌日）  
 年末年始（12月28日～1月4日）  
 館内整理日（毎月第4金曜日）  
 燻蒸（くんじょう）作業期間

- 交通案内
  - ・新京成線「八柱駅」・JR武蔵野線「新八柱駅」下車、徒歩約15分
  - ・新京成線「八柱駅」・JR武蔵野線「新八柱駅」から新京成バス「小金原団地循環」又は「新松戸駅」行に乗車、「公園中央口」下車すぐ
  - ・JR常磐線・武蔵野線「新松戸駅」から新京成バス「八柱駅」行に乗車、「公園中央口」下車、地下道通ってすぐ

○観覧料

区分	個人	団体
一般	300円	240円
高校生・大学生	150円	100円

- ※中学生以下は無料
- ※市内在住の70歳以上の方は無料
- ※身体障害者手帳・療育手帳・精神障害者保健福祉手帳の交付を受けている方とその介護人（手帳の交付を受けている方1人につき1人に限る）は無料
- ※4月29日（開館記念日）・5月3日（こども祭り開催）・5月18日（国際博物館の日）  
 6月15日（県民の日）・11月3日（文化の日）・3月17日（企画展開催）は観覧料無料
- ※団体料金は20人以上
- ※企画展、特別展に限り別料金をいただくことがあります

●展示の構成等

常設・企画・野外展示を展示活動の3本柱とし、屋内・野外展示を有機的に関連させる。常設展示については、総合展示を中心に、主題・映像展示で構成し、資料展示は随時開催する。企画・特別展示は、あるテーマをもとに期間を限定して開催する。他に各種講座・講演会の開催、随時のレファレンス対応など。

- (1)常設展示
    - ①総合展示
    - ②主題展示
    - ③映像展示
    - ④資料展示
  - (2)企画展示（特別展示）
  - (3)野外展示（縄文の森竪穴住居）
- ミュージアムシアター（記録映画等上映）  
 ビデオコーナー（文化財案内等）

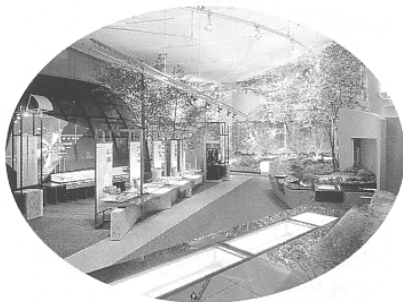

館内



外観



[付近拡大図]

[博物館]

【戸定歴史館】<松戸714番地の1> Tel 362-2050

ホームページアドレス <http://www.city.matsudo.chiba.jp/tojo/>

戸定が丘歴史公園内に位置し、松戸徳川家伝来品を展示する歴史館と徳川昭武が明治17年に建設した戸定邸からなっています。歴史館では、幕末から明治にかけての古写真や国際交流などをテーマとした展示が行われています。戸定邸は国指定重要文化財、庭園は国の名勝に指定され、公園は、日本の歴史公園100選の1つに選ばれています。

- 開館年月日 平成3年11月3日（歴史館）
- 敷地面積 22,907㎡（戸定が丘歴史公園）
- 建物延面積 489㎡（歴史館） 725㎡（戸定邸）
- 開館時間 午前9時30分～午後5時  
（入館は午後4時30分まで）
- 休館日 月曜日（祝日の場合はその翌日）  
年末年始（12月28日～1月4日）  
展示替期間（歴史館）
- 利用案内 松戸駅東口から徒歩10分

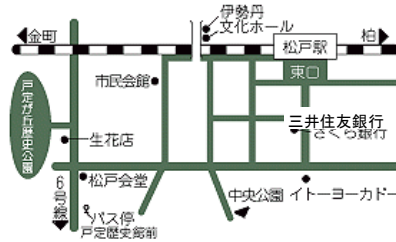

○入館料

区 分	歴史館・戸定邸	歴史館・戸定邸	個別入館料(6月1日～)	
	共通入館料（～5月31日）	共通入館料（6月1日～）	戸定邸	歴史館
一 般	240（200）円	320（250）円	250（200）円	150（120）円
高校生・大学生	160（120）円	160（120）円	100（80）円	

※共通入館券では、歴史館と戸定邸の両方に入館できます。  
 ※個別入館券では、歴史館か戸定邸の一方にのみ入館できます。  
 ※（ ）内は20名以上の団体料金。  
 ※歴史館の特別展はその都度定める額になります。  
 ※中学生以下は無料になります。

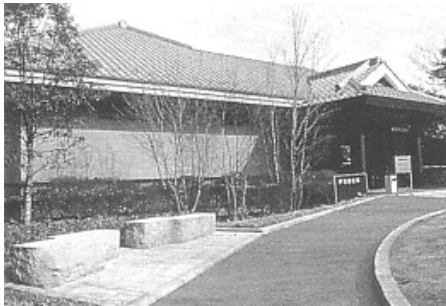

歴史館



戸定邸

〔戸定歴史館〕

【松雲亭】<松戸642番地の3> Tel 362-2050（戸定歴史館）

戸定邸隣接地に建設されたお茶室です。大人数のお茶会用の広間と本格的なお茶会用の小間があります。市民の憩いの場として、芸術文化活動に貸し出されています。

- 開亭年月日 昭和53年5月1日
- 建物延面積 160㎡
- 利用申込 利用日の3か月前から（歴史館にて）
- 受付時間 午前9時～午後5時
- 利用時間 午前9時～午後5時
- 休亭日 ・月曜日（祝日の場合はその翌日）  
・年末年始（12月28日～1月4日）
- 利用料金 1部屋1時間540円(税込)(市内在住者の場合)



松雲亭

〔戸定歴史館〕

## 8 社会教育施設利用状況（図書館、博物館、戸定歴史館を除く）

[矢切公民館]

区分	29年度		28年度		27年度		26年度		25年度	
	件数	人数	件数	人数	件数	人数	件数	人数	件数	人数
4月	219	2,821	224	2,993	217	2,832	221	3,040	235	2,982
5月	209	2,601	217	2,748	221	2,949	218	3,152	244	3,626
6月	219	2,917	218	2,833	235	3,118	225	3,000	248	3,159
7月	222	3,109	246	3,641	239	2,994	228	3,224	251	3,401
8月	199	2,730	208	2,971	195	2,465	193	2,424	204	2,766
9月	220	3,257	236	3,250	230	3,214	224	3,274	249	3,487
10月	223	2,976	220	4,199	236	3,294	237	2,809	244	3,858
11月	211	3,741	226	4,139	244	3,787	240	3,669	231	3,992
12月	201	2,954	230	2,892	210	3,092	198	2,794	215	3,045
1月	196	2,329	204	2,483	200	2,625	198	2,517	209	2,866
2月	219	3,060	227	3,116	230	3,202	225	3,089	229	2,848
3月	215	2,926	229	3,118	229	4,187	239	3,215	229	3,163
計	2,553	35,421	2,685	38,383	2,686	37,759	2,646	36,207	2,788	39,193

[生涯学習推進課]

[タウンスクール根木内]

区分	29年度		28年度		27年度		26年度		25年度	
	件数	人数	件数	人数	件数	人数	件数	人数	件数	人数
4月	66	575	69	659	68	569	72	608	78	689
5月	61	570	66	564	67	491	80	559	84	586
6月	65	529	78	601	77	575	93	857	95	782
7月	53	438	69	592	68	500	0	0	88	635
8月	28	183	45	351	32	236	0	0	50	279
9月	71	1026	68	727	76	973	84	604	97	841
10月	62	554	70	653	69	498	91	634	73	501
11月	66	714	77	753	73	653	95	790	85	742
12月	55	508	68	569	72	620	83	661	83	786
1月	47	418	61	538	66	595	68	499	87	614
2月	70	739	67	570	78	682	82	568	93	687
3月	76	904	79	955	88	1,027	97	1,006	107	985
計	720	7,158	817	7,532	834	7,419	1,020	8,127	1,083	9,005

[生涯学習推進課]

[青少年会館 本館]

区分	29年度		28年度		27年度		26年度		25年度	
	件数	人数	件数	人数	件数	人数	件数	人数	件数	人数
4月	374	6,957	374	7,234	404	7,222	406	6,774	359	6,466
5月	386	7,608	363	6,880	431	7,677	410	7,098	411	7,380
6月	411	8,025	435	8,529	452	8,164	425	7,549	449	8,073
7月	369	7,138	406	7,696	427	7,611	421	7,328	399	7,202
8月	243	4,484	291	5,155	325	5,641	283	4,777	284	4,718
9月	375	7,467	428	8,219	410	7,195	408	7,238	400	7,035
10月	391	7,735	424	8,264	425	7,645	425	7,458	420	7,793
11月	355	7,004	376	6,977	405	7,323	394	6,834	384	7,279
12月	352	6,857	378	7,718	352	6,708	364	6,650	373	8,056
1月	341	7,026	338	6,642	376	7,015	409	7,305	369	6,479
2月	332	6,439	369	6,915	390	6,612	368	6,151	304	5,663
3月	395	7,149	428	7,751	407	7,372	431	7,588	390	7,250
計	4,324	83,889	4,610	87,980	4,804	86,185	4,744	82,750	4,542	83,394

[生涯学習推進課（青少年会館）]

[青少年会館 分館]

区分	29年度		28年度		27年度		26年度		25年度	
	件数	人数	件数	人数	件数	人数	件数	人数	件数	人数
4月	90	1,392	121	1,971	94	1,496	91	1,384	102	1,491
5月	84	1,267	94	1,388	86	1,275	85	1,279	191	2,869
6月	97	1,477	89	1,297	93	1,349	97	1,332	286	4,260
7月	94	1,429	90	1,314	81	1,258	96	1,446	397	5,781
8月	60	951	67	931	62	919	60	917	456	6,665
9月	83	1,319	87	1,339	88	1,373	100	1,582	553	8,023
10月	92	1,535	93	1,513	90	1,368	97	1,502	651	9,445
11月	82	1,404	77	1,238	95	1,548	88	1,203	754	10,934
12月	73	1,211	92	1,566	97	1,583	92	1,428	862	12,728
1月	67	1,144	87	1,240	90	1,379	82	1,330	947	14,046
2月	83	1,351	97	1,365	97	1,511	100	1,469	1,035	15,367
3月	88	1,458	95	1,434	124	1,909	103	1,505	1,141	16,974
計	993	15,938	1,089	16,596	1,097	16,968	1,091	16,377	7,375	108,583

[生涯学習推進課（青少年会館）]



## 〔市民劇場〕

区 分		29年度	28年度	27年度	26年度	25年度
ホール	利用件数	345	338	329	339	344
	利用人数	61,536	56,615	55,636	59,157	61,467
会議室	利用件数	1,448	1,473	1,423	1,434	1,549
	利用人数	18,356	21,781	20,598	20,591	22,328

## (29年度月別)

ホール	月	4月	5月	6月	7月	8月	9月	10月	11月	12月	1月	2月	3月	合計
	利用件数	24	28	23	30	27	24	38	37	25	23	26	40	345
	利用人数	3,572	5,170	4,836	5,174	4,235	4,480	6,360	6,441	4,924	4,362	5,365	6,617	61,536

会議室	月	4月	5月	6月	7月	8月	9月	10月	11月	12月	1月	2月	3月	合計
	利用件数	122	125	120	122	105	135	135	126	113	106	112	127	1,448
	利用人数	1,591	1,718	1,433	1,474	1,473	1,683	1,699	1,717	1,327	1,369	1,433	1,439	18,356

〔社会教育課〕

## 〔文化ホール〕

区 分		29年度	28年度	27年度	26年度	25年度
ギャラリー等	利用件数	57	61	60	57	63
	利用人数	39,221	50,344	43,534	41,859	50,240

## (29年度月別)

ギャラリー等	月	4月	5月	6月	7月	8月	9月	10月	11月	12月	1月	2月	3月	合計
	利用件数	5	8	1	0	1	6	6	10	3	4	6	7	57
	利用人数	1,727	2,840	2,735	0	483	7,339	3,076	4,703	1,355	8,643	3,042	3,278	39,221

〔生涯学習推進課〕

## 〔松戸駅市民ギャラリー〕

区 分	29年度	28年度	27年度	26年度	25年度
受付区画数	36	48	49	51	50
申込件数	36	43	43	47	41
倍 率	1.00	0.90	0.88	0.92	0.82

※松戸駅のバリアフリー工事に伴い、平成30年1月以降は一時閉鎖。

## (29年度抽選会申込み状況)

抽選会開催日	申込会期	受付区画数	申込件数	競争倍率
4月26日(水)	平成29年7月～9月分	9	6	0.67
7月26日(水)	平成29年9月～12月分	10	7	0.70
計		19	13	0.68

〔生涯学習推進課〕

## 〔文化会館〕

区 分		29年度	28年度	27年度	26年度	25年度
大 ホール	件数	198	169	157	185	179
	人数	215,042	186,759	186,383	216,214	193,491
小 ホール	件数	216	215	228	231	230
	人数	45,021	46,094	46,674	75,961	47,490
レセプション ホール	件数	299	311	306	320	289
	人数	38,426	38,999	39,652	47,780	40,534
大会議室	件数	193	200	211	231	256
	人数	10,354	11,415	10,283	12,097	13,183
中会議室	件数	78	106	109	124	149
	人数	2,895	3,336	2,340	3,315	2,987
小会議室1	件数	204	197	184	268	289
	人数	4,008	3,500	2,819	5,113	4,646
小会議室2	件数	158	131	142	185	205
	人数	2,756	2,111	1,973	3,305	3,137
和室	件数	71	67	57	64	94
	人数	4,137	3,479	1,771	3,734	3,543
リハーサル室1	件数	380	364	413	492	492
	人数	21,706	16,863	14,614	25,510	18,253
リハーサル室2	件数	341	321	355	360	366
	人数	13,870	13,321	13,337	15,640	13,258
音楽練習室1	件数	535	589	555	605	608
	人数	7,298	7,081	6,556	7,220	7,418
音楽練習室2	件数	652	608	575	627	607
	人数	2,544	2,115	2,387	2,409	2,144
スタジオ	件数	294	306	324	332	287
	人数	3,932	3,976	4,087	4,163	3,839
託児室	件数	157	164	167	154	169
	人数	582	563	614	580	761
計	件数	3,776	3,748	3,783	4,178	4,220
	人数	372,571	339,612	333,490	423,041	354,684

〔社会教育課〕

## 〔市民会館〕

区 分		29年度	28年度	27年度	26年度	25年度
ホ ー ル	件数	181	225	218	224	228
	人数	86,644	106,924	112,117	120,919	104,114
会 議 室	件数	6,252	6,409	6,652	6,795	6,994
	人数	103,988	109,599	111,513	113,124	116,126
101	件数	769	788	794	752	842
	人数	10,215	10,933	10,453	9,823	10,558
102	件数	211	210	241	244	232
	人数	4,838	5,005	6,051	6,002	5,938
201	件数	770	727	778	792	792
	人数	12,367	12,340	12,635	12,939	14,117
202	件数	696	749	751	733	759
	人数	10,038	10,839	10,204	10,755	11,000
203	件数	595	638	641	700	745
	人数	5,141	5,530	5,766	5,884	6,637
204	件数	472	534	595	609	630
	人数	3,776	4,346	4,792	4,844	5,374
301	件数	624	655	684	717	701
	人数	26,196	28,127	28,780	28,244	27,486
302	件数	645	631	702	723	711
	人数	4,883	4,956	5,088	5,072	4,805
303	件数	682	692	697	753	756
	人数	14,054	14,948	15,336	16,557	16,300
304	件数	367	358	368	369	386
	人数	5,670	5,427	5,624	5,902	6,250
305	件数	395	392	382	381	375
	人数	6,665	6,915	6,629	6,961	7,253
306	件数	26	35	19	22	65
	人数	145	233	155	141	408
計	件数	6,433	6,634	6,870	7,019	7,222
	人数	190,632	216,523	223,630	234,043	220,240
プラネタリウム	回数	579	601	584	557	546
	人数	11,869	13,008	11,184	10,014	10,880

※プラネタリウムイベントを含む

〔市民会館〕

## プラネタリウムイベント

平成29年度 星空観望会（毎月1回 土曜日）

季節の代表的な星座、惑星や月などを望遠鏡で観望

（単位：人）

開 催 日	内 容	大 人	子 供	合 計
4月8日	今夜の星空解説 月・木星	18	14	32
5月6日	今夜の星空解説 月・木星	44	35	79
6月3日	今夜の星空解説 月・木星	35	32	67
7月1日	今夜の星空解説 月・木星	36	23	59
8月5日	今夜の星空解説 月・土星	26	20	46
9月30日	今夜の星空解説 月・アルビレオ	35	32	67
10月28日	今夜の星空解説 月・アルビレオ	7	6	13
11月25日	今夜の星空解説 月・アルビレオ	39	31	70
12月2日	今夜の星空解説 月・すばる	32	35	67
1月27日	今夜の星空解説 月・すばる	37	24	61
2月24日	今夜の星空解説 月・すばる	38	26	64
3月24日	今夜の星空解説 月・オリオン大星雲	36	23	59
合 計		383	301	684

〔市民会館〕

平成29年度 天文教室

（単位：人）

実 施 日	内 容	大 人	子 供	合 計
7月28日	望遠鏡工作教室	41	51	92
3月25日	山崎直子宇宙飛行士講演会	39	36	75
合 計		80	87	167

〔市民会館〕

## 9 文化振興財団

【(公益財団法人) 松戸市文化振興財団】 <千駄堀646番地の4> TEL384-2221 (松戸市文化会館内)

市民の芸術文化や創作活動への意欲にこたえるため、市の出資で設立されました。財団ではより多くの皆さんが良質な芸術活動と出会い、さらに豊かな心の潤いを体験できる場を提供することを目標としています。

「森のホール21」を拠点に舞台芸術の分野を中心としたアーティストの招聘や市民の創作発表活動支援、小中学生の鑑賞教室を通じて積極的な振興活動を続けています。

○設立年月日 昭和61年3月26日

○事業内容

- ・文化活動の振興に資する展覧会、演奏会、映画会、講演会等の開催
- ・市民の自主的文化活動への助成
- ・松戸市の指定を受けて行う松戸市文化会館の管理運営、松戸市民劇場の管理運営など



# V 資 料

## 教育関係審議会等

※ 備考欄に記載されている役職については、委嘱時のものです。

[学区審議会委員]

(平成30年3月31日現在)

選 出 区 分	氏 名	備 考
1号委員 (知識経験を有する者)	牧 野 英 之	松戸市副市長
	高 橋 正 剛	松戸市総務部長
	加 藤 俊 文	松戸市立松戸高等学校長
	佐 藤 佳 子	家庭裁判所参与員
2号委員 (学校長の代表)	深 野 富 紀 生	松戸市校長会会長
	加 藤 博 之	松戸市校長会副会長
3号委員 (PTAの代表)	奈 賀 綾 子	松戸市PTA連絡協議会会長
4号委員 (住民の代表)	大 塚 清 一	松戸市町会・自治会連合会会長
	恩 田 忠 治	松戸市町会・自治会連合会副会長
	森 恭 二	松戸市町会・自治会連合会副会長
	篠 田 章	松戸市町会・自治会連合会会計
	早乙女 幸 三	松戸市町会・自治会連合会会計
	安 蒜 正 己	松戸市町会・自治会連合会監事
	渡 部 栄 綱	松戸市町会・自治会連合会監事

[学務課]

[いじめ防止対策委員会委員]

(平成30年3月31日現在)

選 出 区 分	氏 名	備 考
学識経験を有する者	嶋 崎 政 男	神田外語大学教授
	立 林 尚 也	昭和学院短期大学教授
教育委員会が必要と認める者	吉 田 眞 一	弁護士
	高 根 佳 子	臨床心理士
	荒 久 美 子	松戸市人権擁護委員

[指導課]

## 〔学童災害共済審査会委員〕

(平成30年3月31日現在)

選出区分	氏名	備考
1号委員 (学識経験者)	渡辺 昇	元松戸市議会議長
2号委員 (小中学校長)	辻 雅雄	松飛台小学校長
	高橋 政弘	第五中学校長
3号委員 (青少年関係団体の長)	杉浦 誠一	子ども会育成会連絡協議会 会長
4号委員 (学童の保護者代表)	石川 涼子	松戸市PTA連絡協議会 副会長
5号委員(行政機関の職員)	町山 貴子	松戸市子ども部長

〔保健体育課〕

## 〔教育支援委員会委員〕

(平成30年3月31日現在)

選出区分	氏名	備考
1号委員 (教育委員会事務局職員)	石井 理恵子	学校教育部学務課長補佐
2号委員 (特別支援学級設置校 校長、副校長又は教頭)	菊池 恵津子	松戸市立稔台小学校長
	佐藤 正大	松戸市立第一中学校教頭
	松本 尚子	松戸市立上本郷第二小学校教頭
3号委員 (特別支援学級を担当する者)	北川 圭一	松戸市立高木第二小学校教諭(知的)
	渋澤 寛之	松戸市立貝の花小学校教諭(言語)
	藤巻 羽衣子	松戸市立栗ヶ沢中学校教諭(自閉症・情緒)
4号委員 (医師)	辰巳 憲	小児科医
	花岡 博	小児神経科 小児科医
	渡辺 繁	耳鼻科医
5号委員 (学識経験を有する者)	腰川 一恵	聖徳大学児童学部児童学科准教授
	塚田 ゆかり	千葉県立つくし特別支援学校長
	伊藤 俊和	千葉県立松戸特別支援学校長
	林田 かおる	千葉県立矢切特別支援学校長
6号委員 (児童福祉施設等職員)	福永 彩乃	柏児童相談所診断指導課長
	花崎 裕子	松戸市こども発達センター通園施設長

〔教育研究所〕

## 〔社会教育委員〕

(平成30年3月31日現在)

選出区分	氏名	備考
1号委員 (学校教育関係者)	奥藤 真理	横須賀小学校校長
2号委員 (社会教育関係者)	藤澤 進三	元社会教育指導員
	山口 恵理子	元松戸青年会議所理事長
	小熊 浩典	こばていー子ども参画イニシアティブ代表 だいすき松戸！子どもフェスティバル実行委員会代表経験者
3号委員 (家庭教育の向上に資する活動を行う者)	山崎 敏子	元PTA連絡協議会副会長
	森 めぐみ	人権擁護委員
4号委員 (学識経験のある者)	福留 強	全国生涯学習まちづくり協会理事長
	大橋 純一	流通経済大学教授
	神谷 明宏	聖徳大学准教授
	三島 孔明	千葉大学大学院准教授

〔社会教育課〕

## 〔文化財審議会委員〕

(平成30年3月31日現在)

選出区分	氏名	備考
学識経験のある者	藤井 英二郎	千葉大学名誉教授
	金丸 良子	麗澤大学大学院客員教授
	渋谷 文雄	渋谷文雄一級建築士事務所
	佐藤 孝之	東京大学教授
	松田 孝史	松戸市社会教育関係団体 松戸史談会 会長
	湯浅 治久	専修大学教授
	松浦 宥一郎	元東京国立博物館 学芸部上席研究員

〔社会教育課〕

## 〔美術品等選定評価委員〕

(平成30年3月31日現在)

選出区分	氏名	備考
学識経験を有する者	坂本 満	国立歴史民俗博物館名誉教授 お茶の水女子大学名誉教授 静岡県立美術館研究活動評価委員 日仏美術学会会長 (版画)
	歌田 眞介	東京藝術大学名誉教授 (絵画)
	岩切 信一郎	早稲田大学非常勤講師 (版画)
	角田 拓朗	神奈川県立歴史博物館 主任学芸員 (近代日本美術)
	西山 純子	千葉市美術館学芸課上席学芸員 兼学芸第3グループマネージャー (近代日本版画)

〔社会教育課〕

## 〔公民館運営審議会委員〕

(平成30年3月31日現在)

選出区分	氏名	備考
1号委員 (学校教育関係者)	梶間 美江子	市立小学校長
2号委員 (社会教育関係者)	石井 武夫	松戸美術会 会長
	杉本 景子	松戸市スカウト連絡協議会 会長
3号委員 (家庭教育の向上に資する 活動を行う者)	奈賀 綾子	P T A連絡協議会 会長
	武富 真澄	元家庭教育学級長
4号委員 (学識経験者)	蓑輪 裕子	聖徳大学教授
	中村 郁郎	千葉大学教授
	渡邊 恭男	流通経済大学専任講師
	有川 量崇	日本大学松戸歯学部准教授

〔生涯学習推進課〕

## 〔スポーツ推進審議会〕

(平成30年3月31日現在)

選出区分	氏名	備考
2号委員 (法第2条第2項のスポーツ 団体を代表する者)	岡本 和久	(一財) 松戸市体育協会会長
	藤原 昌樹	松戸市レクリエーション協会
	藤井 敦	松戸市スポーツ推進委員連絡協議会会長
	岡野 厚子	(一財) 松戸市体育協会理事
	鈴木 静枝	(一財) 松戸市体育協会評議員
3号委員 (関係行政機関の職員)	千石 秀幸	松戸市健康福祉部長
4号委員 (教育委員会が適当と認める者)	菅原 忍	(一社) 松戸市医師会
	入江 和彦	松戸商工会議所副会頭
	福田 三紀子	(社) 松戸青年会議所前理事長
	高橋 昌弘	千葉県小中学校体育連盟松戸支部長

〔スポーツ課〕

## 〔市史編さん委員会委員〕

現在は、市長より諮問案件がないため、平成28年6月30日をもって任期満了となっています。

〔博物館〕



## 〔博物館協議会委員〕

(平成30年3月31日現在)

選出区分	氏名	備考
1号委員 (学校教育関係者)	水嶋 淳一	松戸市立寒風台小学校校長
	佐藤 祐介	松戸市立六実小学校教諭
2号委員 (社会教育関係者)	山口 恵理子	北部幼稚園副園長
	岡田 啓 峙	松戸市立博物館友の会会長
	谷 鹿 栄 一	千葉県立関宿城博物館館長
3号委員 (家庭教育の向上に資する活動を行う者)	百田 清 美	NPO法人ねばあらんど理事長
4号委員 (学識経験者)	安 蒜 政 雄	明治大学名誉教授 (考古学)
	濱 島 正 士	国立歴史民俗博物館名誉教授 (建築史学)
	佐 藤 孝 之	東京大学教授 (近世史)
	小 島 孝 夫	成城大学教授 (民俗学)

〔博物館〕

## 〔博物館等資料選定評価委員会委員〕

(平成30年3月31日現在)

選出区分	氏名	備考
学識経験者	安 蒜 政 雄	明治大学名誉教授 (考古学)
	金 子 隆 一	武蔵野美術大学非常勤講師 (写真史)
	佐 野 賢 治	神奈川大学教授 (民俗学)
	久保田 昌 希	駒澤大学教授 (歴史学)
	松 尾 美恵子	学習院女子大学名誉教授 (歴史学)

〔博物館〕

## 〔戸定邸保存活用審議会委員〕

(平成30年3月31日現在)

選出区分	氏名	備考
1号委員 (学識経験者)	渡 辺 勝 彦	熊本城調査研究センター所長
	河 東 義 之	小山高専名誉教授
	渋 谷 文 雄	渋谷文雄一級建築士事務所
	藤 井 英二郎	千葉大学名誉教授
	池 邊 このみ	千葉大学大学院教授
2号委員 (本市の職員)	田 辺 久 人	松戸市公園緑地課長
	齊 藤 洋 一	松戸市戸定歴史館長

〔戸定歴史館〕

# 教育委員及び教育長就任年表

区分	氏名	年																																								
		昭和27年	28年	29年	30年	31年	32年	33年	34年	35年	36年	37年	38年	39年	40年	41年	42年	43年	44年	45年	46年	47年	48年	49年	50年	51年	52年	53年	54年	55年	56年	57年	58年	59年	60年	61年						
教 育 委 員	高橋作次郎	11/1																																			7/1					
	及川好之助	11/1																																				9/30				
	高橋 愛典	11/1																																				9/30				
	渡辺 誠蔵	11/1																																				7/10				
	矢野 泰	11/1																																				10/31				
	杉山 輝夫																																					10/1	9/30			
	渡辺好一郎																																						12/1	12/8		
	小林豊次郎																																						12/1	9/30		
	関 よね																																						10/1	9/30		
	中山 謹三																																						12/17	3/23		
	光富 陽																																						10/1	9/30		
	湯浅 誠																																						3/29	9/30		
	宇田川義正																																						10/1	10/2		
	櫛田 良洪																																						10/1	11/4		
	飯沼 太平																																						10/1	5/19		
	斉藤 実																																						4/2	9/30		
	光岡 清																																						10/1	10/7		
	斉藤 孝次																																						10/3	3/31		
	永澤 勝雄																																						4/1	10/2		
	倉持 實																																						4/2			
	久保ちい子																																						10/8			
	発地 良英																																						4/2			
	内藤 昭一																																							10/3		
	秋元 豊方																																									
	宮崎 律子																																									
	小倉 孝																																									
	飯沼 誠																																									
	加藤千恵子																																									
	青木美枝子																																									
	檜山 嘉也																																									
	船橋 邦子																																									
	根守 洋子																																									
	瀧田 泰子																																									
	關 英昭																																									
八田 賢明																																										
川村 絹慧																																										
山田 達郎																																										
松田 素行																																										
市場 卓																																										
武田 司																																										
伊藤 誠																																										
山形 照恵																																										
教 育 長	山崎 久雄	11/1																																					12/16	2/2		
	林 重喜																																						10/1	教育委員 12/17		
	竹内 敬一																																							7/2	教育委員 4/4	10/1
	吉井 正男																																							4/2		4/1
	庄司 正																																							4/2		
	上原 寛																																									
	齋藤 功																																									
	山根 恭平																																									
	伊藤 純一																																									
伊藤 純一(※)																																										

平成30年4月1日現在

62年	63年	平成元年	2年	3年	4年	5年	6年	7年	8年	9年	10年	11年	12年	13年	14年	15年	16年	17年	18年	19年	20年	21年	22年	23年	24年	25年	26年	27年	28年	29年	30年	氏名	
																																	高橋作次郎
																																	及川好之助
																																	高橋 愛典
																																	渡辺 誠蔵
																																	矢野 泰
																																	杉山 輝夫
																																	渡辺好一郎
																																	小林豊次郎
																																	関 よね
																																	中山 謹三
																																	光富 陽
																																	湯浅 誠
																																	宇田川義正
																																	櫛田 良洪
																																	飯沼 太平
																																	斉藤 実
																																	光岡 清
																																	斉藤 孝次
																																	永澤 勝雄
																																	倉持 實
																																	久保ちい子
																																	発地 良英
																																	内藤 昭一
																																	秋元 豊方
																																	宮崎 律子
																																	小倉 孝
																																	飯沼 誠
																																	加藤千恵子
																																	青木美枝子
																																	檜山 嘉也
																																	船橋 邦子
																																	根守 洋子
																																	瀧田 泰子
																																	關 英昭
																																	八田 賢明
																																	川村 絹慧
																																	山田 達郎
																																	松田 素行
																																	市場 卓
																																	武田 司
																																	伊藤 誠
																																	山形 照恵
																																	山崎 久雄
																																	林 重喜
																																	竹内 敬一
																																	吉井 正男
																																	庄司 正
																																	上原 寛
																																	齋藤 功
																																	山根 恭平
																																	伊藤 純一
																																	伊藤 純一(※)

(注)平成27年3月31日までは、教育長については教育長及び教育委員としての就任期間を記載しております。  
 ※平成27年4月1日より、「地方教育行政の組織及び運営に関する法律」の改正により新教育委員会制度に移行したことに伴い、従来の教育委員長と教育長を一本化した新「教育長」としての任期を[ ]で記載しております。

## 松戸の教育（平成30年度）

発行 平成30年5月

編集 松戸市教育委員会  
生涯学習部教育企画課  
〒271-8588

松戸市根本356番地  
TEL 047-366-7455  
FAX 047-368-6506

E-mail [mekyouikuki@city.matsudo.chiba.jp](mailto:mekyouikuki@city.matsudo.chiba.jp)

URL [https://www.city.matsudo.chiba.jp/kyouiku/toukei\\_shiryou/sesaku/index.html](https://www.city.matsudo.chiba.jp/kyouiku/toukei_shiryou/sesaku/index.html)